南京新報

第一〇五一號

今日本報兩大張售洋八分

宣傳部登記證京字第三號

中華郵政登記認爲第二類新聞紙類

定報價目（連郵費在內）

區域＼期	一個月	半年	全年
本埠	二元四角	十二元	二十四元
外埠及日本	二元四角	十二元	二十四元
[illegible]	三元	十五元六角	三十二元一角
[illegible]	五元四角	三十元	六十元

附註：（一）特別郵費（每日一份）注意一角三分… [illegible]（二）如欲訂閱須先惠報費（三）報費九五折計算

廣告刊費 [illegible]　經濟欄 [illegible]

社址：復興路一三五號

電話：編輯部二一七八四　營業部二一八六九

歐洲六國步武德義 相繼承認國民政府
國府國際地位益行强固

（中央社馬德里一日電）西班牙政府、一日發表正式承認國民政府、蘇納外長並聲明如左、『西班牙承認國民政府爲中國之正式政府、最近即將派外交使節赴該國』、

（中央社匈京一日電）匈牙利政府、一日正式承認國民政府、

（中央社保京一日電）保加利亞政府、一日正式承認國民政府、

（中央社薩格累布二日電）據海通訊、克羅地亞本三國同盟精神、決承認國民政府、克羅地亞外長勞柯維區、頃電國民政府稱、

（中央社）外交部本日（七月二日）發表公告如下、『本日上午十時接斯洛伐克國外長杜嘉氏正式來電、聲述該國正式承認國民政府』、

（中央社羅馬二日電）據海通訊、義大利政府承認由　汪主席領導之國民政府、並即將互派使節、義外長齊亞諾昨致電　汪主席、原電云、『義政府決正式承認國民政府、並即與貴國政府建立正常關係』、

（中央社）七月二日外交部發表公告如下、我駐日大使館來電、一日上午十一時羅馬尼亞國駐日公使 Georges bayulescs 親到我使館持正式公函、聲述已奉該國政府訓令、正式承認國民政府云、

（中央社匈京二日電）據海通訊、據此間半官方面昨晚宣稱、匈與德義同時承認南京政府、

（中央社累斯堡二日電）據海通訊、今日起斯洛伐克政府承認由　汪主席領導之國民政府、

軸心國承認國府後 渝召回「駐德義大使」
此後在國際地位將益趨沒落

【中央社紐約一日電】據合衆社渝電稱、德義諸國承認國民政府後、渝方在國際之地位益趨沒落、渝「外交部」乃於一日下令召回「駐德大使」陳介、「駐義「代理大使」徐道林、及兩大使館職員、

德義承認國府 華南官民極興奮

【中央社廣州一日電】德、義等軸心國家承認國民政府、使廣州及華南各地官民、極感興奮、衆信國民政府在國際之地位、由此益見强固、全面和平之實現、及建設新東亞之成功、當亦指日可待、且此舉對於最近反渝傾向、益形顯著之南洋華僑、更予極大之影響、

對承認國府事 義輿論界表贊同

【中央社羅馬二日電】據海通訊、義報對承認中國國民政府事、一致予以好評、表示歡迎、並稱、此係事實政策之措置、法西

國民政府　汪主席於今日下午七時半在官邸設宴款招待義大使及德總領事並邀中日官長作陪席間對兩國今後邦交頗多接談

外交部長徐良於昨日中午假座首都飯店設宴款宴義大使戴禮尼及德總領事吉浦利氏對兩國承認國民政府表示感謝

國民政府令　七月二日

茲修正國際宣傳局組織法公布之、此令、

德方評論認爲係軸心同盟發展

【中央社柏林二日電】據海通訊、昨午德總統府發言人宣稱、「承認中國國民政府爲三國同盟政策之合理的發展」、又稱、「日政府倘欲實現建設東亞新秩序之理想、惟有與國民政府合作、因國民政府係以和平反共爲建國之基也」、

【中央社柏林二日電】據海通訊、據「德意志通報」評論、德義諸國承認　汪主席領導下之國民政府、爲軸心國同盟之合理的結果、斯蒂外交自始即對中國　汪主席復興工作、採取積極態度、此對於三國同盟與歐亞兩洲之重組、亦肩而行、至關重要、而中國政府之反共宣傳、尤爲世界最重要一地、足以增強反蘇陣線、

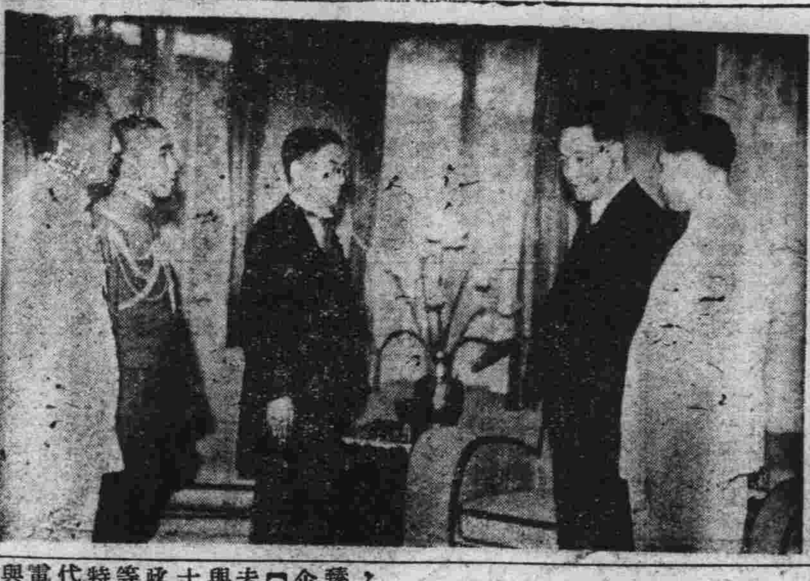

德義承認國府後日駐華海軍武官於昨日下午三時赴汪公館向　汪主席祝賀

北平德代辦來電申賀

【中央社】德義等國、此次承認我國民政府、辦理均非常鄭重、義大使親由上海飛京、面向　汪主席呈遞承認電文、德代辦因遠在北京、故由駐京總領事代呈、昨德代辦阿登堡復自北京致電外交部徐部長、請轉呈　汪主席致賀、其電云「南京外交部徐部長勛鑒、茲於正式承認貴國政府之際、謹向　汪主席閣下虔誠申賀、並祝貴我兩國之友好、合作益臻密切、敬祈轉陳、無任企盼、阿登堡叩」、

【中央社】湯大使良禮於去秋今春曾兩度赴北京、與德國駐華代辦阿登堡博士接洽、請德國承認國民政府、今時機成熟、德義等國已同時承認、湯大使特電德代辦致謝、旋接德代辦覆電、表示謝忱、其電文云、「貴國國民政府、與敝國成立正式關係、承蒙賜電、至深感謝、閣下與鄙人之準備工作、得護成就、衷心快慰、與閣下實有同感、閣下與鄙人間在未承認前、即已存在之友好合作、敢信將益臻緻密、以謀貴我兩國、及世界新秩序之共同福利、謹電奉達、敬希亮鑒、阿登堡」、

日金澤少將等謁　主席致敬

【中央社】日駐華海軍金澤少將、陸軍七橋少將、大使館中村參事官、於昨日午後三時、聯袂趨　主席官邸、晉謁　主席、當由外次周隆庠引入會客室、主席旋親自接見、由大使館中村參事官向　主席致敬、並代表日政府致祝賀德義諸國承認國府之意、主席致感謝之答詞、並款以香檳、直至三時三十分、金澤少將等始興辭而出、

汪主席徐外長 昨歡宴義大使
並邀日德義外交官員作陪

【中央社京訊】汪主席於昨（二）晚七時在官邸歡宴義大使戴禮尼氏、並邀義使館武官白林齊比尼、祕書斐賽樂、德國總領事吉浦利、日本中村參事官、徐外長、林宣傳部長、周次長、行政院陳祕書長、陳參事廳長等作陪、席間觥籌交錯、談笑風生、直至八時許、賓主始盡歡而散、

【中央社京訊】外交部徐部長、於昨（二）日正午十二時、假首都飯店、宴請義大使戴禮尼氏、作賓主首次之酬酢、以示聯歡、并邀請義大使館武官白林齊比尼、祕書斐賽樂、德國總領事吉浦利祕書雷德、日本中村參事官、松平領事、石黑書記官、林部長、行政院祕書長陳春圃、參事廳長陳君慧、蔡市長、湯次長、周次長、明處長、郭司長等多人作陪、一時觥籌交錯、賓主盡歡、直至一時許、盛宴始散、

中德義三大使 在日舉行交歡

【中央社東京二日電】本日上午十時、義駐日大使殷德里、赴我國駐日大使館、訪問褚大使、舉行歡談、互祝中義諸國結成軸心、建設新秩序、殷德里大使興辭後、褚大使於十一時許、爲答拜德大使奧特、乘車至麴町區永田町德大使館、與德大使舉行會談、至十二時始興辭而出、褚大使復於下午五時、訪問義大利大使館、

德義承認國民政府（與）過去三國友好關係

（一）德義承認國民政府

德國義大利繼日滿之後、正式承認國民政府了、今後國民政府在國際、更樹立好鞏固的基礎、自從國府去年三月還都後、一心一意埋頭和平建國的工作、去年十一月中日基本條約簽訂、同時中日滿三國發表共同宣言、所謂得道者多助、經過一年來的奮鬥、逐漸從荊棘滿途的環境、達到康莊平坦的大道、雖然目前有些人不惜以最陰險毒狠的手段、來阻礙國民政府的發展、但他們這種手段、是徒然的、他們爲着本身的利益而趁火打刧的勾當、但結果他們本身將不能逃避現實的清算、我們欣幸、欣幸還有許多國家能清晰的理解國民政府的立場、我們也願意和他們保持很好的友誼關係、須許多國家中、我們特別要指出德義兩國、現在正式承認國民政府、證明對國民政府的理解、是更進一步的事實表現、我們趁這個機會、把過去德義與我國的友好事實、作一簡單的敘述、根據已往友好關係的事實、可以知道由德義關係在今日以前已有很良好的基礎、更可以預測在今日以後友誼發展無量、

（二）過去的中德中義友好關係

中德兩國的外交關係、自一九二一年、中德邦交恢復、訂立中德協約、尊重兩國的領土主權、以平等互惠爲原則恢復兩國間的友好商務爲始、直到現時爲止、這二十年的長時期中、一經保持着國際間正常的友好關係、其後於一九二八年的八月間、爲謀擴張兩國商務起見、復訂立了中德通商條約四條、在這通商條約裏充分表現着兩國稅則的平等、與商務上的便利、

中義兩國的外交關係、自前一九二八年六月底、兩國間所訂的中義北京條約滿期以後、在同年的十一月、復訂立了中義友好通商條約五條、在這友好通商條約裏、不但增強兩國的通商關係、且承認中國的關稅自主、並有條件的撤消領事裁判權、中德兩國、於民國二十五年、同意使館的昇使、並互派大使、我國的第一任駐德大使、爲程天放、德國第一任駐華大使、便由公使陶德曼升任、那時我國的外交部長便是現任國府汪主席兼任、

中義兩國公使的昇格早於中德一年、義國派駐中國的首任大使是羅亞諾、我國的首任駐義大使是劉文島、同時義國近東與遠東學院津貼中國留義學生、

（三）德義兩國與中國的經濟關係

德國在中國方面的投資不少、上海租界區內、德商的經營相當發達、政府方面的投資最顯著的是一九三一年所成立的歐亞航空公司、資本額一起是七百二十萬元、德方的股份佔二百五十萬元、調查歷年我國進口貿易各國的比率、德國佔據數字是%之一〇、在日本美國英國之下列入第四位、但是到了一九三六年德國的數字便增加到%之一六、超過了英國的一二列入第三位、德國對華的主要貿易、是鋼鐵及桐油、茲更列表以證中德兩國貿易關係的密切、

	日	英	美	德
一九三五年	一五%	一一	一八	一〇
一九三六年	一六	一二	二〇	一六
一九三七年	一六	一二	二〇	一五

義大利與中國的經濟關係、雖較德國爲少、但是兩國間通商貿易、歷年來都保持着密切的常態、

（四）德國對於中日和平的努力

中日戰事發生後幾個月、德國駐華大使陶德曼、會對調解中日戰事盡過絕大的努力、調解中日事件、當時提出日本方面的和平條約七項、陶氏很熱心的從漢口乘船到南京與蔣介石會見、之後、陶氏由京返漢、在船中便發電東京及柏林、在德國方面的調停、不可謂不熱忱努力、但是結果因爲蔣介石主戰、主和派的中心的主張、德國的努力未能成功、中國政府聘有德國軍事顧問、德國遣派到中國來的軍事教官、是六十名、自從日德防共協定簽訂以後、德國在中國的軍事顧問撤退了、於一九三八年春季全數撤退了、

（五）國府還都後之德義外交

國府還都以後、德義兩國的外交官吏、對於中日兩國的和平運動、一致援助、在去年一月間、義大利的外交部長齊亞諾特電汪主席表示對於和平運動的同情、這是現在承認國民政府的先聲、當時往來的電文如下、『汪精衛先生閣下、我得自東方確實消息、閣下正在組織新中央政府一事、業已證實、鄙人深信在閣下最高領導之下、貴國與日本友邦議和之後、即將進入一興盛及繁榮之新階段、追憶鄙人與閣下私交素篤、茲特敬向閣下道賀、並向閣下保證法西斯蒂義大利準備對於閣下復興貴國工作、予以友誼上之協助、齊亞諾叩』、汪主席復電、『羅馬外交部長齊亞諾先生勛鑒、捧讀閣下本月九日來電、殊深感動、鄙人與中日有志之士、共同深信中日戰事之延長、兩國人民徒受其苦、因此吾人甚願和平、並希望依據新基礎而樹立一種中日關係、一掃以前兩國間之種種錯誤、鄙人決定以堅强之素力、向此目的邁進、值此進行此項工作之時、適奉尊電、鄙人不禁奮感、承允協助、至爲銘謝、鄙人極信其有鉅大之力量也、敬祝貴國國運昌隆、汪兆銘叩』、自國府還都到現在正式承認國府一直與我國保持着密切的聯絡、義國駐滬總領事泰多利、在本年的一月十八日特地到市中心區訪問陳市長、增進中義兩國的邦交、德國自經中日事變以後、雖未有外交上顯着的活動、但是與國府一直保持着正常的友誼、預料此後中德義三國的外交關係、在軸心同盟及建設東亞新秩序的原則下、將日趨的發展、

社論　德義正式承認國府

德義的正式承認中華民國國民政府，有二重最大的意義：其歐洲反共陣綫與東亞反共陣綫完成更密切的聯繫，第二歐洲新秩序與東亞新秩序的建設者，更鮮明地樹立攜手的旗幟。故此種收穫，不僅是屬於中國的，不僅是屬於德義的，乃是屬於整個世界的。

自中日基本條約於去年十一月三十日正式簽訂後，中日滿交換使節，相互承認，國民政府在東亞的國際地位，於以確立，東亞軸心，賴以強固。此次德意志義大利諸友邦對我相繼正式承認，更使國民政府在國際上之地位，益加鞏固，而呈露其蓬勃的朝氣來。

德義與我國友誼，素極親睦，猶憶昔年當中日戰事發生之初，德國駐華大使陶德曼會以友誼的立場，出而調停兩國糾紛，雖因當時格於事實，致未能獲得預期的效果，但其純摯的友情，是值得我們感謝的。洎乎　主席發表豔電，主張中日應即停戰言和，先知先覺，不僅在國內獲得了廣大民衆的熱烈擁戴，世界各國亦莫不對我表示以同情，而德義兩國尤爲關切，當青島會談前，意外相與　主席亦有電信往還，可見友邦的對於和平運動，一向抱着最大的關懷。此後德義兩國在名義上雖未撤退駐渝使館、但德代辦久未到渝，義大使來華後更從未赴渝，故實際上與重慶已斷絕了外交關係，現在當歐洲大戰方興未艾，國際局勢急轉直下之際，毅然割絕了與重慶形式上的連絡，而對我國民政府作正式的承認，具徵兩國當局過去識見之堅定，今日行事之果決，我們站在民衆的立場上，表示着無限的欣慰。

國民政府改組還都，繼承原來法統，故在事變前，國民政府之外交關係，即爲還都後國民政府的外交關係，祇因事變以後，一時失其常態，現在回復常態，亦即回復國民政府原有的國際地位，故德義的今日承認我國民政府，並非三國邦交的自始開始，乃係原來邦交的重行銜接，其性質是一貫的，連續的，從此以後，國府力量益形強固，對內爲統一全國之中央政權，對外爲中華民國之唯一代表，重慶地方政權，將因與各國國際關係的逐步消滅，而益形黯淡，此可斷言。

其實，近年以來，不僅德義諸邦，即其他各國之重要使節，亦多不在重慶，僅英美俄等少數國家，而此少數國家之肯附從渝方，其目的全爲了延長中日戰事，圖吞在華利益而已，故不值我等之重視，吾人甚望渝方以國家人民爲重，放棄偏狹之成見，速即歸附國府，以實現全國統一完成戰後的復興建設，倘再執迷不悟，甘爲侵略主義者張目，則其結果，必爲國民所唾棄，爲國際所鄙視，惟有自促其滅亡而已。

德義正式承認國府，即爲國民政府強化之證明，從此國府對內對外均已建立強固不拔之基礎，全國國民應體認國內外情勢，加倍努力，以完成吾人所負之重大使命。（K）

日召開御前會議 重要國策確定
散會後松岡外相發表談話

【中央社東京二日電】日政府本日上午十時在宮中東一間、召開御前會議、日皇親臨出席、政府方面到近衛首相、平沼內相、及松岡外相、東條陸相、及川海相、河田藏相、鈴木企劃院總裁、大本營方面到杉山參謀總長、永野軍令部總長、塚田參謀次長、近藤軍令部次長、樞府方面到原樞府議長等、就日本應付新情勢之重要國策作重要協議、政府與統帥府之意見完全一致、日本重要國策於茲確定、會議完畢後、近衛首相等經進午膳、至零時四十分始退下、

【中央社東京二日電】日政府二日在御前會議散會後、下午一時半發表如下、在御前會議中決定應付目前情勢之重要國策、

【中央社東京二日電】日御前會議散會後、松岡外相在外務省發表談話如左、如本日政府所公表在御前會議中、已決定重要國策、但以簡單之觀察、認爲德蘇戰爭僅爲德蘇間之一種戰爭決不能應付、蓋日除注意問題之錯綜情勢外、並須注意全世界各國之每一動向與列強間之關係等、即以極密切之關心、及可恃之準備、堅決之決心、嚴重觀察事態之推移、余覺全世界共中與日本有直接關係之東亞、眼前展開非常時之時局、但時局如是、日本國民益須冷靜沉着、上下一致體奉日皇之意旨、充分慎重以赴、莫使日本之進路、有絲毫之錯誤、

德義蘇三大使 訪問松岡外相

【中央社東京二日電】德駐日大使奧德、義駐日大使殷德利、於二日下午二時、蘇駐日大使斯美太林於三時、先後至外務省訪問松岡外相、舉行個別重要談話、

達朗接見日大使

【中央社維希二日電】據海通訊、法總理達朗、昨接見日駐法大使加藤、商談內容未詳、據政界揣測、日使係探求法蘇斷絕外交關係原因、

日將實行海務官制度

【中央社東京二日電】日遞信省爲統制港灣業務之指導及增進船舶運航能率計、決定派設海務官制度、預定八月左右實施、

德義承認國府 粵主席發表感想

【中央社廣州二日電】德義等國承認國府消息發表後、記者趨赴粵省府謁陳主席、蒙發表感想如下、（一）國府還都後、日滿首先承認我國、迄於今日、國府政績有長足進展、國府力量愈益強化、現德義等國承認國府、我國國際地位更行提高、（二）德義等國政府承認國府、吾人甚感德義等國厚意、（三）德義承認國府後、渝方勢必崩潰、全面和平之實現指日可待、

美修正統制政策 便利蘇聯採購軍火
並加強太平洋防務

【中央社華盛頓一日電】美副國務卿韋爾斯、一日招待記者團時宣稱、蘇駐美大使烏曼斯基根據本國政府之訓令、三十日通知美國、蘇聯欲從美國購買某種軍需品、美國已將此事交國防關係當局辦理、爲使此事易於辦理計、修正統制輸出政策、祇係此時應從速考慮之問題、但烏曼斯基大使、並非要求根據租借法案之援助、諒蘇聯對此次購買軍火將予付款、至於蘇聯所希望之軍火種類、此時余未便言明、該項軍火是否以美輪或蘇輪輸送尚不成問題云、韋爾斯繼就供給法國物資事宣稱、美政府與北非法國當局協議結果、關於北非法國領地需用之物資、已派捉泊美港之法輪二艘、裝載非軍火物資往北非、捉泊非洲之法輪二艘、送軍火原料往美國事、已成立協定、美政府可保障所補給之物資、足够北非之消費、此種物資交換、若上述保障不被破壞、則繼續實行、交換物資之數量、暫不擬超過船舶二艘以上、

【中央社華盛頓二日電】據海通訊、據此間消息靈通方面稱、關於昨日蘇大使烏曼斯基、與美國務部副卿韋爾斯之會談事、謂美國租借計劃將不適用於蘇、並稱將出以純商業之交換、而蘇聯必先付現款、蘇大使稱蘇聯自身船舶運輸問題、

【中央社紐約二日電】據海通訊、據「紐約時報」一由華盛頓電稱、美軍事方面探悉、美加速建造阿拉斯加砲台、美正急速加強太平洋防禦、

日機轟炸昆明東川

【中央社】據同盟社訊、日海軍機二日空襲昆明、炸毀水力發電所、另一隊日機轟炸渝方空軍基地雲南省之霑益、東川、蒙句、

江南江北 渝軍受挫

【中央社漢口一日電】日華中軍發表、同盟社訊、六月中在武漢週圍地區之戰績如左、渝軍於上月日軍發動江北作戰、及江南肅清戰、已蒙受重創、即遁入內地、力圖補充兵力武器、並鞏固陣地、阻止日軍之進攻、自中旬以來、日江南各部隊即以緊密之連絡、展開萬洋山作戰及各地警備之肅清戰、予渝軍以重創、故現在蔣介石雖加以督促、而共僅以小進攻及游擊戰敷衍、又據日軍佔領地附近之所謂中央直轄軍與新四軍之傾軋、益趨激烈、另一方因日軍之實施討伐、渝軍皆相繼投向和平陣營中、

林白開反戰大會 主美不捲入戰渦

【中央社舊金山一日電】以林白爲中心之美國第一委員會所主催之反戰大會、本日在此間舉行、林白會議、痛詆美國一部分政治家採取外交政策毫無節操之態度、力言不捲入戰爭漩渦之方針、略謂去冬蘇聯與芬蘭作戰時、干涉主義者、要求盡可能援助芬蘭、現干涉主義者言、高呼援助蘇聯、芬蘭現爲美國之敵、蘇聯係美國之友、以前彼等高呼撲滅國社主義與共黨主義、今忽以蘇聯爲聯合國歡迎之、須知吾人對邱吉爾蔣介石所取政策、負有責任、對史丹林所取之政策亦負有責任、

前拉脫維亞京城 里加被德軍佔領

漢哥蘇軍爲德軍所包圍 蘇軍企圖突圍死亡慘重

【中央社柏林急電】據海通訊、昨晨德軍佔領前拉脫維亞京城里加、

【中央社柏林二日電】據海通訊、據元首行營昨晚宣稱、由拉斯克上校指揮之德軍、昨晨佔領前拉脫維亞京城里加、德軍係繞道密韶前往、

【中央社東京二日電】德軍一日佔領之里加市、爲拉脫維亞之首邑、在臨波羅的海之港灣中、次於列寧格勒、極負盛名、爲波羅的海方面海上貿易之中心地、並爲鐵道之要衝、製粉、釀酒、烟草、機械等工業、皆極發達、在市內流入里加灣之都納河上流八公里地方、有一橫跨兩岸之聖彼得寺、及其他多數歷史上之建築物、並有中古之遺跡、

【中央社紐約一日電】據此間所接之德蘇戰況如下、

一、進入波羅的海北部方面之德軍、刻已渡過特扁斯克、里加中間之都納河、其先鋒已佔領里加、

二、中部戰線、德軍進入特尼族普爾河支流伯列基那河陣線、傳已佔據該河沿岸之波爾貝斯克、（明斯克東南約一百五十公里）

三、其南部盧本附近之激戰、德方擊潰蘇軍、刻正向基輔挺進、

四、芬蘭戰線上、德芬聯軍、已占領列寧格勒與茂曼斯克鐵道要衝、康達拉克夏、故茂曼斯克地位、已陷於危機、

五、據瑞典京城電訊、德降落傘部隊、在愛沙尼亞之蘇聯海軍根據地、柏爾的斯基降落、傳已佔領該地、

六、德機活躍轟炸紅軍後方兵站線路、斯摩林斯克敖特薩方面之鐵道運輸、幾陷於停止狀態、

七、各地爲德軍包圍之紅軍、約達百萬人、

八、路賓克至一日終爲德軍佔領、如此全戰線除普爾德河外、德軍極佔優勢、

【中央社瑞典京城一日電】據此間所獲之消息謂、在漢哥軍港（芬蘭南端蘇聯租借海軍根據地）之蘇軍二萬五千、刻已爲德軍所包圍、脫出無望、

【中央社柏林二日電】據海通訊、據昨日德軍報載稱、德軍已進抵俾阿律斯托克、及明斯克以東之培雷西那、被圍蘇軍、以坦克軍爲領導、企圖突圍、敵損失甚重、

傳英蘇已開始談判 決定雙方在伊勢力

【中央社昂哥拉一日電】據外交界消息、謂英國刻已開始對蘇談判、決定英蘇兩國在伊朗之勢力範圍、一旦決定、英方即立即將印度軍開入伊朗、以防德軍假道伊朗、進攻印度、此間英大使館方面對此雖不言明、且否認外間所傳之英蘇間交涉、英國軍需資材、經伊朗輸往蘇聯者、以德黑蘭爲中心云、

蘇聯要求美國 助以軍需資料

【中央社華盛頓一日電】美國務副卿韋爾斯、一日在會見記者席上發表、蘇聯令蘇駐美大使奧曼斯基、首次向美建議、要求美國助以軍需資材、

德機縱橫天空 廣泛轟炸英港

【中央社柏林二日電】據海通訊、昨午德負責方面聲稱、前夜迄昨日、德空軍猛炸加的夫與赫爾港、同夜德機炸毀敵五千噸商輪一艘、德砲隊猛轟杜白魯克陣地、

【中央社昂哥拉二日電】據海通訊、據昨日此間得自開羅報告稱、六月二十八日夜至二十九日、英僞裝巡洋艦因德機之轟炸、沉於亞歷山大港水域中、一半、英驅逐艦企圖撈獲、終歸無效、

【中央社柏林二日電】據海通訊、德義機轟炸包爾迪亞英戰艦、結果炸沉驅逐艦一艘、並炸毀另一敵艦、敵方遭受損失、將與杜白魯克方面敵軍所受損失相等、德義機均安然返防、

義重建 哥林斯大橋

【中央社羅馬二日電】據海通訊、據稱哥林斯運河上大橋前已被毀、現將修復、本月內義鐵路工兵團將予重建、聞新橋長跨八十四公尺、現一切應需用料、已由義運此、

【中央社紐約二日電】據海通訊、美國通過五議案、頃已由羅斯福總統在海德公園、予以簽署、聞此數議案規定、美將以三十五萬萬元、救濟農民及失業工人、

【中央社紐約二日電】據海通訊、據紐約航運界、前日宣稱、在英服務之挪威油輪、「魏經那號」（九五四五噸）前日在大西洋沉沒、

威爾斯宣稱 美法簽訂通商協定

【中央社華盛頓二日電】據海通訊、據美國務副卿威爾斯、昨在報界會議席上宣稱、美法已簽訂通商協定、四法輪將航行於美港口及北非法殖民地、

維希拘捕蘇聯僑民

【中央社維希二日電】據海通訊、據昨日官方宣稱、維希蘇聯僑民、被法警察逮捕、並於前日早六時搜查、蘇僑民住宅年在十六歲以上之男子、約二百五十名、均被拘送入獄、現正在審訊中、

斯洛伐克改組政府

【中央社阿格拉姆二日電】據海通訊、斯洛伐克政府昨日改組、其陣容如下、㊀財長、柯柏克博士、㊁交通兼公用部長、希米加總督、㊂商業部長、西密克、㊃合作部長、洛夫若秀錫克博士、㊄農業部長、杜曼尼錫克、

保在黑海 敷設機雷

【中央社索非亞一日電】保加利亞軍司令部、一日發表、二日正午、開始在黑海之保領水域、敷設機雷、

羅斯福答記者問 避免說明參戰問題 將來是戰是和未能揣測

【中央社海德公園一日電】美總統羅斯福、本日在此間私邸招待記者團、記者對於美海長諾克斯、在州知事大會席上、所發表之演說、有所質問、羅總統力避批評一切、僅謂「余現在仍希望美國得置身戰爭圈外、但關於美國最後是否捲入世界紛爭、及在海之德蘇戰爭、雖告激烈、美國是否仍得維持和平、此時余未便言明」、

【中央社維希二日電】據海通訊、據昨日法軍報載稱、各線英軍不斷增援、大馬色西北陣地未有改變、敵空軍亦甚活躍、

【中央社昂哥拉一日電】據海通訊、土總統伊斯美昨接見法貝當元帥之特使麥金、商談一小時、土外長薩拉卓格魯亦在座、據消息靈通方面宣稱、麥金今日乘待備機返國、

【中央社昂哥拉二日電】據海通訊、土陸軍在博斯破魯斯區、舉行大規模演習、到高級軍官多人、

愛沙里亞電台 停播蘇聯節目

【中央社芬京二日電】據海通訊、所有愛沙尼亞廣播電台、包括塔林廣播台在內、一律停止轉播蘇聯節目、又昨日蘇聯西境電台、除基輔外、已不發報、

、又明斯克電台已數日停止廣播、

英艦團集 直布羅陀

【中央社阿合西勒二日電】據海通訊、英戰艦一艘、航空母艦二艘、及驅逐艦八艘、駛入直布羅陀港、另有英商輪四艘、於前日駛入直布羅陀港云、

禁航未經許可船舶 呂宋俄倫加坡軍港

【中央社馬尼剌二日電】菲列賓總統奎松、一日布告羅斯福總統命令、呂宋島蘇必格灣（馬尼剌西方四十公里）之俄倫加坡軍港一帶、未經美國海軍部長許可之船舶、及非美國政府公用之船舶、一律禁止出入、

基輔平民 蘇聯下令撤退

【中央社昂哥拉二日電】據海通訊、據此得自莫斯科方面報告稱、蘇聯當局已採取撤退基輔城平民之措置、

英近東軍司令 調長印度軍部

【中央社倫敦一日電】英政府一日公布、任命現任近東軍司令華維爾將軍、爲印度軍司令官兼總督行政參事官、華氏餘缺由任印度軍司令官兼總督行政參事官奧丁列克將軍繼任、又英政府一日又公布、目下任海外某要職之前任商相李脫爾頓、代表近東加入戰時內閣、

德軍戰報

【中央社柏林一日電】德通訊社、一日報道德機活躍情形稱、㊀德轟炸機編隊、二十九、三十兩日、轟炸特尼族普爾河畔之斯摩稜斯克、軍需工場、飛機工場、被炸起火、由轟炸機、驅逐機、及追擊機編成之大隊德機、切斷蘇軍後方、獲效頗大、北部戰線至六月三十日止、德機在數處轟炸、由交戰地區至列寧格勒之鐵道、特在倍爾普斯（舊愛蘇國境）湖畔之北斯哥甫（列寧格勒南方三百公里）地區、大施轟炸、將蘇軍退路完全切斷、又反覆轟炸、自黑海沿岸敖得薩西北至鐵拉斯波爾（敖得薩西北一百公里）之沿線地方、切斷兩市間之交通、㊁中部戰線、德機仍以全力反覆轟炸被包圍之敵軍、並猛炸敵後方交通運絡線、三十日炸毀貨車五輛、軍需輸送車一輛、及砲八門、戰車九輛、卡車數百輛、㊂其他轟炸機、轟炸北部戰線、北冰洋沿岸要港茂曼斯克、予以重創、又猛炸發電所及工場多所、

【中央社柏林一日電】據德軍司令部發表、㊀喀爾巴阡山脈、與普利貝特間作戰中之德軍部隊、目下正協助斯洛伐克軍、擊退盧本西方之敗殘蘇軍、㊁維阿里斯特克明斯克間被包圍之紅軍部隊、卅日終日企圖突破包圍網、並於戰車隊掩護下、歷八次至十二次、反攻死傷甚衆、終歸於失敗、德軍同日並佔據伯劉基諾、（明斯克東方一百公里）㊂德軍三十日、於特扁斯克、及利加康德兩處渡過特維納河、紅軍在此地區、雖加以反攻、但終歸失敗、㊃德機協助陸軍部隊、猛炸向盧本東方退却之紅軍縱隊、又猛炸被包圍於維阿里斯特克明斯克間之紅軍、並予以重創、更屢炸經里加敗退之紅軍、㊄德機三十日中、擊破敵機二百八十架、㊅德機三十日在波羅的海、投彈中蘇聯驅逐艦一艘、㊆德機三十日在英國周圍重創大型商輪一艘、夜間又襲加基夫及其東部、東南部、沿岸各港灣設施、㊇央機三十日晝夜炸科倫等地、德方擊落其英機卅架以上、

【中央社柏林二日電】據海通訊、東線敵後方交通線之破壞、極爲慘重、在六月三十日晉斯柯夫比、柏斯方面鐵路線之通至列寧格勒者、亦於數處被破壞多處、蘇軍撤退困難、其他交通線、亦被毀甚重、並毀敵坦克車九輛、裝甲車數百輛、

蘇聯戰報

【中央社莫斯科一日電】蘇聯情報局發表、㊀茂曼斯克特扁斯克、克波魯伊斯克及路賓克方面之紅軍、三十日夜、與德軍激戰、並在另一方面作夜間偵察活動及砲戰、㊁茂曼斯克方面、紅軍阻止德軍之進攻、予德軍以重創、㊂特扁斯克方面德軍、以新機械化部隊進攻、蘇空軍反攻、予以重創、㊃明克斯方面三十夜至一日天明、紅軍步兵隊、砲兵隊、戰車隊、及空軍編隊、協力向德軍猛攻、阻止其突破東方之企圖、㊄路賓克方面紅軍戰車隊、在羅布納地區、反猛阻止德戰車隊進入東方、㊅另一方面紅軍、刻正堅持國境線中、㊆蘇聯空軍猛炸特扁斯克路賓克（白俄領明斯克南方六十公里）方面之德義軍隊、及裝甲汽車隊、予以重創、

【中央社莫斯科一日電】蘇聯情報局、三十日晚發表戰報稱、一、芬蘭戰線紅軍部隊、自二十九日以來、於全國境反攻進攻之德軍、將德軍擊退、二、茂曼斯克方面、紅軍與德軍展開激戰中、三、維爾諾及特扁斯克方面紅軍、與欲突破東北方之德機械化部隊、激戰已使德軍之企圖受挫、四、明斯克、及巴拉諾維區方面、紅軍竭力反攻、阻止有力德機械化部隊之侵入中間線、五、羅布納方面展開戰車戰、之紅軍粉碎德軍突破東方之企圖、六、比薩拉維亞戰線德軍圖再度布盧特河、但被紅軍擊退、七、蘇聯海軍、在波羅的海擊沉德潛水艇二艘、在黑海擊沉一艘、

【中央社莫斯科二日電】據蘇聯情報局發表、

（一）茂曼斯克略克斯靈伊特扁斯克明斯克及路賓克等各方面、蘇軍正與德軍間展開激戰、

（二）紅軍刻正依計劃撤出盧本、

（三）蘇機卅日空戰時、擊落德機五十架、及其他六架、共五十六架、蘇方亦損失十六架、

× × ×

德蘇戰爭中 指揮將領羣像（一）

德國之部

德蘇開戰之日、德國方面便大膽的宣言、要在兩個月之內完成對蘇戰爭的軍事行動、對付在德蘇國境擁有一百五十八個師團的紅軍、並且聲言斷然在二個月後便取得勝利的戰果、乍德國國防軍是一定有相當的確信了吧、無論在波蘭之役、西部戰役、以及最近的巴爾幹戰役、舉凡德軍公表的時間程序、都是以驚奇的姿態、獲得光輝的勝利的、那麼、以二個月爲期以完成對蘇戰爭、也並非是什麼無根無據的大言壯語、

但全部戰綫之長、爲二千五百公里、誠然是龐大不過的戰役、在德軍方面、固然是傾注全力以與紅軍周旋、乃事所當然、雖則德軍首腦將領尚未發表、不過除了在歐陸各地當維持治安之責、以及西部海岸地帶擔任警備者外、恐怕要以全部總動員的形勢來負荷東部戰線的指揮重責了、並且連希特勒總統也較任何戰役爲敏速、在開戰的翌日、（二十三日）便率同空軍部長戈林、陸軍部長勃勞區等、將總統行營向前線移動、親自指揮、僅此一點、已可見其必勝的意念之盛了、希特勒總統自一九三八年改編國防軍以來、即掌握了最高指揮之權、以國防軍總司令的名義、直接總攬陸海空三軍、此乃盡人皆知者也、關於希特勒總統的指揮作戰、常是基於獨出心裁的天才的作戰計畫、各將領則援助戰爭之進行、實際上完成了最高司令官的任務、而其中值得特別提出的、便是希總統帷幄中的第一人物戈林將軍、誠可謂大德意志的國家元帥了、

歐洲大戰當時的英傑、持有輝煌的戰鬥經驗的戈林將軍、同時又爲德國空軍的育成者、他是空軍的總司令、一方爲空軍部長、一方復居於國防委員會主席的要職、是四年計劃的負責人、於總力戰的體制中發揮他灑脫的手腕、當此二面作戰之際、得以毫無困難的供應戰力的蓄積、其功厥偉、現在戈林元帥的部下、對於紅色空軍的戰爭中、正與英本土爆擊、和大西洋出動活躍相同、

今次德蘇戰的主力、是以裝甲部隊爲中心的陸軍、還是無須多說的、從而國防軍總監凱德元帥、陸軍總司令勃勞區元帥的責任高出一切、凱德元帥自一九三八年國防改編以來、即位居總監部的第一把交椅、作爲國防軍總監、德奧合併以來、屢次有兵不血刃而佔領地域的演出、波蘭作戰、北歐作戰、西部作戰、指揮得宜、功勳卓著、於昨年夏特授元帥之位、蓋勃勞區元帥在里秋將軍罷免之後、就任陸軍總司令之要職、故陸軍方面由於勃氏之延攬、遂有濟濟多士之概、彼是普魯新型的武人、於今次歐戰中博得未曾有之勳果、只在勃勞區總司令之下的將星中、昨年夏授予元帥大位者有、倫脫西台脫、來勃、郝庫、黎斯脫、庫如凱、拿次萊賓、勞易海那等將軍、

倫脫西台脫元帥、在波蘭戰役中、指揮南方軍、擊破波蘭軍主力、擔任A集團軍總司令官、在其麾下有庫如凱、黎斯脫、福修等三將軍、率導各軍團、席捲波蘭、轉戰北法、殲滅法軍並英國派遣軍之主力、顯示其奇特的戰術、勃元帥當波蘭戰爭之際、與西部戰線殘餘英法軍對峙、巧妙配布其集團軍的兵力、並且巧妙的選定戰場、遂行計劃的戰鬥、衛護西部國境、安謐無事、及至西部作戰開始之際、且先於瑞士國境茅賽河一帶、配置強固防線、復在攻勢開始、巴黎陷落之後、殺到馬其諾防綫之背後、在薩爾勃留背及諸易勃萊蘆次哈二地區、由背後攻略馬其諾綫、郝庫元帥爲波蘭戰役中之北軍司令官、由東普魯斯、長驅佔領勃來斯脫里道斯庫等地、在西部戰線、作爲B軍團司令官、率導右翼之勞易海那、克希拉兩軍團者、進攻對遜母河下流及阿斯愛運河方面的魏剛綫猛烈進攻、勞易海那軍團並對巴黎作猛烈之追擊、

中央陸軍軍官學校籌備委員會更換職員證章啓事

查本會職員證章、現經改製爲圓形銅質、克羅米地紅邊、中鐫「中央陸軍軍官學校籌備委員會」、監字下邊編列紅色號碼、係於七月一日起分發各職員佩用、所有前發克羅米地紅邊白三色邊緣及中鐫紅色本會字樣之舊證章、即日起一律作廢、特此聲明　B3884

財政部所得稅處南京區徵收局通告

本局長前奉財政部令籌備南京區所得稅事務、業已籌備竣事、茲委爲財政部所得稅處南京區徵收局局長、遵於本年七月一日在遊府西街三十八號設局就職視事、特此通告

局長　郝公怡　B3895

首都警察廳招考外事員

本廳現需外事員數人、如有品行端正思想純潔能操流利之日語並通中日文者、可備履歷片一份、二寸半身相片兩張、親至本廳報名、應試錄取後、即以外事員委用、月薪至少七十五元、學識優長者、薪給從豐、凡有志報考者、請查照後開各項、（一）報名日期、自七月四日起至七月十九日止、（二）考試日期、七月二十日上午九時及七月二十一日上午九時、（三）考試科目、（一）體格檢驗、（二）口試、（三）筆試、日文・國文・常識・　B3912

徐公美啓事

閱六月三十日本京各報載現教局長楊正宇談稱、關於正始等三私立中學五月份補助費已由前任發過、且有四柱清冊爲證云云、查此事或係不明行政手續所致、蓋本人移交市府之日爲六月七日、而教部補助費係於六月六日始行領到、事實上未及轉發、故將該項補助費四萬三千零玖拾元（中儲支票二三一〇二〇號）日金陸百五拾元（農商支票四一八一八號）連同舊管部份及印信簿冊等件、一併點交市府會科長接收、率有市府指令爲憑、而四柱清冊內既未註明該項支付、亦未另附各該私校領據、何得竟稱發過、豈不明四柱清冊之作用歟、好在昨日各報已由蔡市長諭知主管分別轉請更正矣、至五月份各校館經費、本係借支性質、未曾全部發清、（因本市教費向分市庫與部款兩項、市庫向係按期、部款須至下月十日左右方可領到、此次以節餘不敷挪墊之故）否則何以移交卷內只有「借條若干張」、而無正式領據耶、此乃普通行政常識、詎竟引起楊局長之「莫明其妙」、深爲歎仄、又市庫教育費五月份業已轉發、專案報銷、自歸本人負責、（因六月一日辭職）至教部補助費僅報銷至四月份止、因五月份來款遂偏未動、無從造報也、本人服務行政垂二十年、辦理交代已非一次、從未有如今日之××者、楊局長既願「顧全事實」、一如有不明之處、儘可根據事實逕與本人面洽、當不惜逐一置答、須知離開事實、擅發公論、毋乃鄰成法律上之刑事問題、竊爲知者所不取也、再者本人任內市府原係合署辦公、教局並非獨立會計制度、所有各項收支、僅屬承轉而已、併此聲明　B3906

宋家傑啓事

家傑與髮妻馬淑芳自結婚以來、因雙方感情不洽、勢難同居、自願脫離夫婦關係、爰於二十八年十一月二日央請鮑大律師宗源、湯崇如先生證明、離異除立據各執一紙外、恐諸親友不明、恕未遍知、用再登報聲明

宋家傑啓　B3905

招考汽車駕駛人廣告

一、資格　有日華兩種駕駛執照者

一、年齡　自二十五歲至四十歲之強壯者

希望者請於本月四日上午八時（日本時間）自攜履歷書並像片一張到本公司應試

肆鄰路二號　華中都市公共汽車股份有限公司　B3909

中國合作社南京支社爲預定分配食米辦理社員家屬人口登記

查本社所有物品分配必須統計社員家屬人數以憑核辦、現因本社即將分配社員食米起見、所有少數社員未經辦理登記手續者、限自七月二日至五日三天內、持同門牌戶口證及社員物品配給證、分別來本社或分社暨各區公所辦理登記、以憑計口配給食米、如一戶而有二人以上爲社員者、亦須同時前來本社暨各分社辦理歸併及轉讓手續、逾即以自願放棄分配權利論、概不補發、特此通告

登記地址：第一區公所　瞻園路　第二區公所　昇州路　第三區公所　蓮花橋　第四區公所　山西路　本社　中華路一七一號　下關分社　下關熱河路口　燕子磯分社　觀音門外燕子磯鎮　上新河分社　水西門外上新河鎮　孝陵衛分社　中山門外孝陵衛鎮　安德門分社　中華門外義倉巷

B3903

中日文化協會更換職員證章啓事

本會職員前發之圓形藍徽證章、自本年七月一日起、一律收回、改發圓形藍邊紅徽篆文（中日文化協會）克羅咪質新證章、以資識別而昭鄭重、除分發佩帶外、特此登報聲明　B3898

謹告何章鑒

查於本年一月間由先生接洽經手更新舞台葉增先生所登敝報廣告、迄今分文未付、疊次催索、一味託辭推諉、如此不顧信用、殊與先生信譽攸關、爲先生計、自應早日前來結算、未悉先生以爲何如耳

本報廣告科啓

陳勇三啓事

勇三謬膺推行浙江省審計制度、才輕任重、延覽事才、惟恐不及、顧以審部人員熟手可資調用、猥蒙友好引薦賢能、羅致有心、奈延乏術、潰珠興嘆、愧負良深、當分別予以存記、俟有缺額、再圖報命、各方舊雨、幸勿遠道賁臨、徒勞跋涉、敢佈歉忱、諸希鑒諒　B3885

私立南京正始中學招生

㊀學額　初中一始業生限額六十名（一年以上插班生不收）

㊁資格　高小畢業男生（同等程度不收）

㊂年齡　十六歲以下（身材過高不收）

㊃考期　八月十六日（考後不再續招）

㊄開課　九月三日（逾期除名）

㊅簡章　函索即寄（附郵二分）

校址　南京白下路一四三之二號　校長　陳羣　B3850

華文 大阪每日

第七卷第一期 第六十五號（七月一日號）出版了

歡迎汪主席訪日特輯

歡迎汪主席　近衛首相

歡迎汪主席的感想　褚大使

世界第一流的政治家　本多大使

汪主席訪日的意義　本刊記者

中日國交與強化國民政府的方策　高木陸郎

中日事變與歐洲大戰　大場彌平

汪精衛氏與中國革命　山田純三郎

汪主席的家庭與生活　陳篤言

汪主席訪日記　本刊記者

我們的北京輔仁大學（陳垣）

日本文學指南（菊池寬）

新詩之卷

每月一日、十五日出版　每冊一角　全年二十四冊　二元　郵費在內

總發行所　大阪每日新聞社　東京日日新聞社　B3968

使先知覺後知　使先覺覺後覺

（一）伏羲氏畫八卦以定乾坤

（二）神農氏嘗百草以療疾病

（三）黃帝作指南車以滅蚩尤

（四）夏禹疏濬河流以治水患

（五）秦始皇築長城以禦胡人

（六）華佗精於方藥以醫聞名

（七）楊製新惜花散以除梅毒

藥房均售

吾國先哲創造發明垂諸簡編傳之後世為國人所景仰者彰彰在人耳目今有楊樹勳博士創製之『新惜花散』NEO-SYPHARSAN治梅毒療惡疾藥力安全收效迅速歷經國內無數醫師証明公認為現代療梅唯一聖劑與舶來品比較有過之無不及故發行數載馳譽遐邇銷路之佳莫與倫比楊博士矢志於科學界若干年來自研究以迄製造成功其苦心孤詣唯在挽回國家漏卮提高國藥標準減輕病家負担非為牟利計也

楊氏化學治療研究所監製

上海信誼藥廠經理合興號謹啓

新惜花散治療梅毒安全迅速

慶祝德義諸國承認國府

中日德義五大通訊社 今日舉行聯歡茶會

各國外交官員均將出席參加 下午三時在德瑞同學會舉行

【中央社】國民政府改組還都後，其外交方針，爲尊重各友邦之正當權益，並調整其關係，增進其友誼，上年十一月三十日與日本簽訂基本條約並發表中日滿共同宣言，三國間乃建立正常邦交關係，今德義等國，團結一致，亦於七月一日，正式承認國民政府，恢復正常外交關係，共爲世界和平而努力，此舉實足使國民政府在國際上之地位，更趨强固，宜乎舉國上下鼓舞歡欣，而全世界人士亦無不爲之注目，茲者，中央電訊社，及日本同盟社，德國海通社，德國新聞社，義國通訊社等五大新聞機關，爲慶祝此在世界史上具有重大意義之德義等國承認國府一事，特定於三日下午三時，假座本京德瑞同學會，聯合舉行慶祝聯歡茶會，以資紀念，屆時各該國外交官員，均將出席，故預卜定有一番熱烈情況，茲將慶祝大會之秩序表錄后，一、奏樂，二、開會，三、五社代表致詞，四、奏中國國歌，五、林部長致詞，六、徐部長致詞，七、奏德國國歌，八、德大使館代表致詞，九、奏義國國歌，十、義大使館代表致詞，十一、奏日本國歌，十二、日本大使館代表致詞，十三、茶會奏樂，十四、德國新聞界代表致詞，十五、奏樂，十六、義國新聞界代表致詞，十七、奏樂，十八、日本新聞界代表致詞，十九、奏樂，二十、中國新聞界代表致詞，二十一、攝影，二十二、散會、

京市提倡墾種雜糧 第一批收穫豐富 第二批玉米亦不在少

【本報訊】南京特別市政府，前爲增加生產，提倡種植雜糧，故將城區各區空地，屋基，荒場，均予種植玉米，調查結果，城區方面，共有種植雜糧之地，不下三千餘畝，業經由各區市民領種在案，由市府發給玉米種子約四十餘石，於本年三月間下種，至今歷時已屆三月，所有玉米，已生長成熟，現在農民均忙於刈割，各區收穫，約有三千石之譜，按現價估值有二萬餘元之多，至第二次夏季播種之玉米，至八月間，亦將成熟，聞收穫量亦不減少於第一次，總計春夏兩季播種之玉米，收穫量當在五六千石，依時價計算，共有五六萬，此種收入，完全由耕種人自得，市府概不收分文，同時前發放之種子，亦係無條件發放，此舉對於一般人民頗多幫助，不但於增加生產有關，對民食問題，亦有相當調劑，茲復擬待此次玉米完全成熟收穫後，即指示種麥，選擇優種，並派員詳予指導種麥方法，俾便一面改良麥種，一面增裕生

新街口將佈置 噴泉紀念塔

京市府爲整飭京畿市容，紀念總理偉大精神，擬於新街口廣場設置噴泉，紀念塔各一座，且擬在四週栽植名貴花木，涼凳，歇椅，聞工務局方面，現已派員測勘，擬具詳細計劃，一俟核准即可興建云、

首都警察廳 召開第三次會

【本報訊】首都警察廳爲檢討以往廳務進度，策劃嗣後工作推行，曾分別舉開廳務會議兩次，對各項勤務設施，壁劃詳盡，茲悉該廳爲適應目前需要，又將於明日（四日）舉開第三次廳務會議，聞此次各方提案頗多，約共十餘件，均係對於各種實施，有所改進云、

粵體育考察團 日內蒞京漫遊

【本報訊】廣東體育界同志，爲考察各地體育，增進親睦起見，組織體育考察團暨籃球隊漫遊各地，茲悉該團，業於本月一日首途出發，昨并電京中國體育協會聲請，代排該團在京活動程序，現聞體協會已覆電歡迎，并將請示社教兩部暨於市長楊局長等，以便隆重招待，至球類交歡比賽，亦已向各方分頭接洽中，預料京中體育又將哄動一時云、

首都兒童教養院 擴充收容名額 院長戴策昨發表談話

【本報訊】振務委員會爲救濟一般無家可歸之兒童起見，特設立首都兒童教養院於本京大香爐，藉以收容流浪小天使，造就將來能爲國服務之有用人才，並由戴策任院長，茲當該院成立伊始，記者昨（二）日下午特往訪戴院長，詢以教養院之組織概況，承發表談話如下，中日事變影響最大者，莫過於此無辜之兒童，父離母散，流離失所，上天無路，下地無門，遂終日躑躅街頭，營其乞討生活，雖當局設法救濟，俾各得其所，然杯水車薪，勢難全美，爲欲使此輩兒童，絕跡街頭，故毅然有教養院成立之舉，籌備雖僅三月，然深得各方之贊助，於能及早成立，本擬用中山東路前逸仙橋小學舊址爲總院，將此地改做分院，備能收容一千名兒童，惟因該處係本院，且已借友邦應用，故不能及時遷讓，所幸此處校舍宏大，業收容兒童約二百名左右，本月內可擴充至五百人，爲欲使彼當此哀鴻遍野，待哺嗷嗷之兒童，得有教養，明知棉力有限，一件工作卻是如何重大的，特衷心對於最可憐之貧兒，未嘗一日忘懷也，「馬負千斤，蟻駝一粒」，敢不竭力以赴，惟冀社會人士知道「兒童爲未來之主人翁」，能努力施救，再者爲欲使兒童能接受實惠，故彼等生活，並不刻苦，惟以養成德智體健全之國民爲原則，是以在院兒童之一切，均紀律化，尤注意民族常識之灌輸，俾彼等將來能爲國效忠也，又鑒以中國兒童心理，大都「上行下效」故師資之選擇，至慎且嚴，非任勞任怨者，不足以擔斯主見任，對於學校行政開支，更力求節省，希涓滴歸公，爲教育前途着想，個人得失，在所不計，同時希望將院方經濟充裕，使兒童在院受訓至十八歲，方任其出院，其間想授予四年之職業常識，庶不致彼等流爲游民，能造成一個有用人才，即爲國家多添一份力量，此本人之所願也」，戴氏談畢，並聲明該院內部機構，現正在積極進行中，故一切尚未能按步就班，最近期內即可就緒云、

市教會籌撥現金 辦理清貧會員借款

【中央社】南京市教育會昨於鼓樓會址，續開第十二次常務會議，出席常務委員張其濠，楊正宇，凌叔明（楊凌張代），委員馮越君，岳文約，雷子居，孫覺民，胡國仁等十餘人，首由常委張其濠，報告半月來會務工作情形後，旋即討論各項提案，探錄於後，（一）擬籌撥現款五千元，辦理清貧會員放款，以資調濟本會會員生活，提請公決案，（決議）通過，推孫委員迅具辦法，俾得早日實施，（二）舉行暑期座談會，藉以學術研討，提請公決案，（決議）暫定舉行二次，第一次七月十七日，第二次八月十七日，舉行地址於本會禮堂，（三）敦請名人講演，提請公決案，（決議）由張常委及馮雷二委員負責辦理，（四）爲謀會員健康辦理醫藥施診，提請公決案，（決議）由岳委員負責向中國社會事業協會接洽後，再定實施計劃，

軍警聯合巡查隊 實行三班輪流制 今日起分班輪流邏巡

【本報訊】首都軍警聯合辦事處，正副處長於一日就職後，日來處務頗爲緊張，對各大隊軍警之配置，積極籌劃，該處鑒於七七紀念日瞬即屆臨，爲防止宵小計，將自今日（三日）起，巡查隊實行三班輪流制，俾各巡查人員不斷逡巡各街衢云、

德鐵道專家 中德文化協會歡宴

【本報訊】德國交通部鐵道司參事及德國實業聯合會，駐遠東代表馮洛侯先生，一日晚在中德文化協會演講，「現代交通工具及其管理方法」，解述周詳，聽者極爲感動，是日並由該會常務理事陳允文，馮翊，陳昌祖，吉博利，朱維琮等五人設讌爲馮氏洗塵，席上到中外賓客甚多，計有溫院長，江院長，傅部長，諸部長，趙部長，蔡市長，林院長，陳廳長，趙次長，樊校長，周次長，李次長，朱次長，德國新聞社魏社長等數十人，是日適爲德國正式承認我政府日期，當時賓主言歡，另感一番欣快，聞馮氏已於二日午飛返北平云，

兒科專藥

宏興鷓鴣菜

天下馳名 行銷中外

總經理朱敬記行

地址：南京中華路三五三號

到處均售

B3891

籌建首都體育場 市府特派員會勘 撤廢八府塘中間官路

【本報訊】本京籌建首都公共體育場，除已成立募捐委員會，積極進行籌款外，關於運動場基地，前經勘定白下路八府塘江蘇省立南京中學舊址，嗣因該處有官路一條，界於中間，迭經向市府接洽，一併劃歸體育場以內，茲悉市府爲適應環境需要，業已照准，其批示茲特錄如后，「以爲關心體育者告，查貴會，擬在八府塘地方建築首都公共體育場，內有官路一條，界於中間，必須佔用一案，經飭工務地政兩局派員前往會勘，茲據報稱，查該會所擬佔用之道路，與該地交通情形，尚無妨礙，似可暫准廢除等情，據應函達，即希查照爲荷，」

模範警士一千名 担任清鄉工作 編成三大隊昨晨出發

【本報訊】警政部爲確保治安，於本年四月初，訓練模範警士二千名，至六月終，已屆畢業，即編爲清鄉警察隊，由清鄉委員會特派宗志强（原任中央警官學校總隊長兼特種警察教練所所長）爲總隊長，督率帶領之，六月三十日，先由安徽省警士教練所長王都，率領在蚌埠訓練完成之模範警士三百名，乘車到京，會合在京訓練完成之模範警士七百名，共一千名，經宗隊長按照編制，編爲三大隊，由大隊長韋長鎮黃暉東黃家禎分領之，另編一特務中隊，由中隊長田某率領之，僅歷二十餘小時，即將各隊編配完成，由警政部政務次長兼編練處處長鄧祖禹，分別訓話，告以清鄉工作之重要，并諄諄告誡警察應以服從命令，遵守紀律，刻苦耐勞，捍衛民衆爲天職，語語動人，各官佐隊警，敬聆之餘，無不精神煥發，表示愉快，此精神飽滿，隊容整肅，紀律嚴明，服裝整齊，槍械犀利，配備完全之清鄉警察總隊，遂於昨日（二日）上午三時半，浩浩蕩蕩，由校出發，五時到達下關，六時半，乘車開行分赴指定地點服務，新中國新警察之成績，於以發軔，清鄉地區久受共黨與游匪慘虐之民衆痛苦，當從此解除矣，

【本報訊】警政部爲造就模範警察基本幹部，並加强訓練模範警官，業由該部模警訓練處擬定辦法，已將各地服務之中央警校畢業學員六十九人，調回警校加强訓練，已告終了，茲悉此輩警官，除發往首都及安徽警務機關服務共十四人外，共餘五十五人連同已畢業之模範警察一千人，於昨（二日）晨七時武裝齊整，乘天馬車往蘇，担任護路及清鄉工作，并聞各警官行前，每人由警部發給旅費二十元，以資體恤云、

梨園協會 定期成立

【本報訊】本京梨園協會籌備委員會，爲推進會務力謀會員福利起見，特籌備組織梨園協會，藉收成效，茲悉該會，定於本月五日（星期六）下午二時，假建康路麗都大戲院，開成立大會，並備茶點，請有關各界，前往參觀云、

一中教職員 舉辦補習班

【本報訊】京市一中教職員，鑑於暑假期間，爲時甚長，一般青年學子，離校家居，乏人督導，恒多從事嬉遊，良堪惋惜，爰特組設暑期補習班，專授國英日算四種主要課程，俾該校學生平日對於上項學科，成績不甚優良，或其他初中完小畢業，擬作升學準備者，得以入班攻習，誠爲京市青年之福音云，【又訊】聞該班備有詳細簡章，如願入班攻習者，可向白下路一中索取云、

遠東劇團留皖 建國劇團赴蘇

【本報訊】政治訓練部建國劇團，因清鄉運動在華中各地展開之關係，刻已奉命前往蘇州，與清鄉委員會宣傳隊及當地駐軍採取密切聯絡，從事於遊擊區中宣傳，以促醒一般民衆有新認識云、【本報訊】遠東劇團巡迴第一隊自浙東一帶克復後，即赴該地對民衆宣傳和平眞諦，第二隊則赴巢縣荻港一帶巡迴，刻兩隊均於日前先後返京，即將於本月三日起至蕪湖金壇等地參加七七事變宣傳，并聞七日又須趕回南京，在國民大會堂演出云、

招領失物

茲據北區警察局呈報，有人力車夫丁榮海，拉車行至大樹根地方，檢獲紅紙包一個，內有法幣十九元八角五分，除布告招領外，送請招領等情，仰該失主於十日內覓保來廳認領毋誤、

七七事變四週年 市府發告民衆書 講演隊今日赴鄉區

【本報訊】南京市七七宣傳週，於前（一）日開始舉行，各街市已黏貼大批標語，市宣傳處組織之講演隊，定於今（三）日出發至城鄉區各地廣事宣傳，同時並散發爲七七事變四週年紀念告京市民衆書，茲特摘錄如下，

告民衆書

親愛的同胞們：四年以前的今天，爲了蘆溝橋事件的發端，造成了中日兩國空前未有的事變，然而戰事推移的結果，渝方的執政者，丟了一處又一處的土地，拋了一批又一批的同胞，祇是自顧自的輾轉遷逃了，因爲渝方受了帝國主義和共產主義的挑撥煽惑，所以丟了的土地，丟了的同胞，他們毫不介意，而且還用什麼焦土戰，游擊戰，長期等口號來欺騙民衆，但焦土戰游擊戰，結果，只是把滿目瘡痍的都市農邨，和流離失所的苦難同胞，更澈底的焚燒光，至於長期戰哩，那更是害人自害的，打算果眞抱着及汝偕亡的決心，那末雖則不免愚蠢，倒還相當的悲壯，但事實上絕不是這樣，渝共所謂長期戰，不過是利用丟不完的土地，殺不盡的民衆，來和日本拖到那裏，是那裏，然而拖到最後，日本是否會被拖倒哩，這是一個絕大的疑問，就算日本是拖倒了，自己能不能倖免，這又是一個疑問，總之日本是東亞的屏藩，拖倒了日本，中國決不會有什麼好處，而東亞必完全受制於白人，現在四年之後的南京，已從焦土上重建起來，自國民政府還都以來，又恢復了以前的政治中心地位，汪主席冒萬險排萬難挺身出來拯救我們，使我們安居樂業，我們祇有一心一德來協助政府，努力建設，把我們的一切，供獻給國家，供獻給和平反共建國，在最高領袖汪主席領導之下，向中日共存共榮的目標，邁步前進，打破一切艱難，克服一切障礙，建設一個光明燦爛的新中國，建設一個永久和平的新東亞，

加緊緝私工作 設置武裝稅警 鹽管局已積極籌劃

【本報訊】財政部南京鹽務管理處自徐日永處長蒞任以來，力謀整頓鹽政，爲制止淡食恐慌起見，特增加食鹽數量，規定官價按期分配，茲悉該處以所轄京市及江，句，浦，六，淳，溧，豐，最近劃歸滁，來，全，三縣幅員遼闊，素爲私鹽充斥之區，原有緝私組織，全係徒手，虛耗國帑，難期實效，影響官銷實巨，爰經積極籌劃，即將成立武裝稅警六分隊，分往各地擔任緝私工作，復以所轄各縣，多距京較遠，對鹽務行政，事變後，尚乏管理，并擬恢復督銷組織，期收鹽政實效云、

南京產科醫院 本月上旬可望開幕

【中央社】中國社會事業協會，自成立以來，對各項社會事業，無不積極倡辦，茲爲減輕平民負擔並見，特由該會醫藥保健委員會主辦南京產科醫院，由該會副主任委員沈靜庵負責籌辦以來，關於院址修繕工程，業經完竣，並已聘定富有經驗產科醫師數位，助產士亦經嚴格考取十名，茲因一部份手術用具及藥品之類，一時不及趕運到京，故前傳七月一日開幕，未能如期舉行，現悉是項用具及藥品，刻正由滬裝運中，約週內當可全部運到，預料本月上旬可望開幕、

武進旅京同鄉會 昨開籌備會議

【中央社】武進旅京同鄉會，自成立籌備會，設立籌備處於鼓樓二條巷二十三號以來，前往該會申請登記者已達二百餘名，昨日下午七時，該會在籌備處召集第二次籌備委員會議，並加聘籌備委員十七人，茲探錄如下，出席委員李祖虞，張心蒲，蘇鴻賓，潘鶴年，劉頌馨，許元慶，徐君濤，張亭，謝知勁，張千里，李壽萱，劉復之，秦荇荃，主席張心蒲，紀錄徐君濤，報告事項四件，（略）討論事項，一，成立大會會場地點，應商借何處爲適宜案，決議向交通部商借，請李常委祖虞負責，由徐委員君濤接洽，二，會員如何擴大徵求案，決議先從各機關團體調查着手，再加聘籌備委員負責廣量徵求，三，籌備委員應如何加聘案，決議由會錄案聘請，張達徵，趙人鏡，姜廷榮，趙恪，周南鍼，陳哀成，劉樸如，陳崇年，虞汝霖，施文石，陳一夢，楊壽章，孫挺生，周漢坤，湯伯樹，董金釗，顧子明等十七人，

大雨淋漓好比天花亂墜

一老婦街頭說法

—本報記者專訪—

正是江南的黃霉季節，氣候怪悶人的，忽冷忽熱的溫度中，時或淋下一陣暴雨，使行人的心頭，感到極端的煩燥，

昨天在這樣的天氣裏，記者正行在中華路上，看見一位中等身材白髮皤然的老婦，身穿着一件藍布長衫，站在街旁，似說教般的訴說着，聲音宏亮，宛似銅鐘，爲了好奇心趨使，便貯足傾聽了好久，

她說 失物的人永遠的焦急 拾物的人不過片時歡

還時，她正在說着一個人失去了東西，心頭是極端懊悔的，有時，也許正因了是緊要的物件遺失後，心頭是極爲焦急的，不幸竟致喪生，但是在拾到物件的人呢，僅僅歡喜一陣，如果是錢財，多置點酒肉，便大吃一頓，毫無補益，所以最好拾到東西，寫一張條子告訴人，叫他到什麼地方去領，這是頂好的，

說到這裏，她又向人說，昔日開一爿店舖時，曾有一位青年前來點香烟，先把一個小紙包放在她的櫃台上，香烟點着後，反身便走，她便把紙包檢到手中，放開一看，原來是三十幾圓，她遂即把紙包內的錢數，用筆記下，並分別出一元的票子幾張，五元的幾張，等候來認的人說對了再還他，隔了片時，便有着一個青年，苦喪着臉，立在面前，口裏說丟了錢包在櫃台上了，據那青年說，他母親死在床上，出來買壽衣的，同時家境很貧困，所有的錢，還是各方捐助的，當時的窘態，很夠人悲慘，她便喊他報出紙包中的錢數，那青年因了急得腦筋昏亂，說錯了數目，結果找了一個舖保後，便全數歸還，在歸還時，老婦便勸他以後不要再吸烟了，並且命他跪在街中心，把上面的情形說出，勸別人不要吸煙，同時她又很巧妙的比喻着，人的精神好比油，香煙便好比火，烈的火，很容易把油熬乾的」，

孝敬父母・是天下完人

這時，有一個路人問她「吸鴉片烟怎樣呢」，她顯出極端的忿怒樣子，表示已不值得提了，

隨着，她又向圍聚在週遭的十多個行人訴說，「一個人應該孝敬父母，因爲一個幼孩的長大要耗費了父母許多的心血」，

在她的腦海中，又翻出了一件够人嬉笑的掌故，她說，「從前有一個縣官，買了一匹馬，交給馬夫喂養，廢了一個月，馬很瘦弱，縣官便問馬夫怎樣看待的，馬夫說，「我服侍這匹馬，好似供養自己的父母一般」，縣官聽了，便差人打馬夫二十下屁股，後再問，馬夫仍是那麼說，又打二十下，後來經了人提示，馬夫纔說道，「馬扶養得如同自己子女一般」，這樣答覆後，縣官才滿意，又度過了一月，馬果然壯健了」，她說話的口音，本來是揚州方言，但是講到縣官問話時，打着國語，並且還解釋，縣官是說官話的，她又接着說，「縣官從此點看出來，知道這位馬夫一定不孝順父母，便傳他父母到堂，果不出所料，二老骨瘦如柴，精神頹喪，經詢問後，知道馬夫置了菜蔬等，都是夫妻兩帶同兒女先吃，剩下的不計多少，讓老人家吃，縣官便傳馬夫及其妻子上堂，男罰打屁股，女罰掌嘴，各二十下，把父母領回，好生侍候，有飯同吃，有菜同享，一月中帶上堂檢驗一次，兩人的精神果然一次比一次好轉了」，於是她便批評說，「這種縣官，才是好官哩，爲人子者，並不一定割股，只要把父母奉養好了便是孝子」，話說了很久，她一點也不感到疲倦，聲音仍是那末宏亮，精神眞好極了，

家產尚豐・喜勸人向上

當她說話停歇了一會兒時，記者便問她的年齡，她回答說，「將近八十了」，從旁人的口中，我知道她姓鄭，家中有一些房產，中華路昇州路口的久大鞋莊等房屋，都是她的，事變前有幾萬元家產，經了戰亂，避難揚州，受了匪盜的搶刼，損失甚巨，事變前，她便喜拾字紙等，也喜歡和人接談，談話時，都是勸人爲善，不要吃煙，孝敬父母等，現在家中還有子媳，但是她住在家中的時候很少，常常和一些熟人談得性情相投了，便留住在那人的家中，談訴了一會兒，她見到了天陞齋茶食店門口倒了一攤飯，便前去訓導倒飯的學徒，記者省着她的背影，精神健壯的樣子，並不像七十來歲的老嫗，也許這便是爲善最樂延年益壽所致吧，

訃

先室鄧夫人悼於中華民國三十年七月二日下午九時三十五分病逝 謹此訃聞

期夫 大年 率子 大中 泣告

世界聞名鐘表大王

亨得利

第一行建康路黑廊街

第二行太平路花牌樓

名貴鐘表 包羅萬象 配光眼鏡 精工修理

價廉物美

男用長方手表每只拾貳元

張漸鴻頌揚陸軍步兵獨立第一團吳團長吳團附暨第一營官佐士兵德政

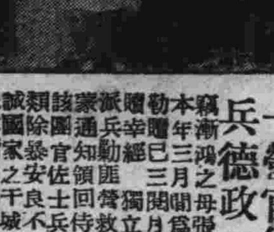

竊漸鴻之母張李氏於本年三月間爲匪綁架勒贖已三閱月無力向贖幸經獨立第一團派兵勦匪營救出險業蒙通知領回侍養具仰該團官佐士兵掃蕩匪類除暴安良不遺餘力誠國家之干城人民之保障漸鴻感母子骨肉團聚之恩無以爲報用特登報頌揚德政

B3902

首都第一流洋餐館

沙利文餐廳

不日開幕

第一流菜第一等價

特設音樂咖啡座

地址：京國府路香舖營中日文化協會對面

著名巧克力

來喜猪脚爪

注意：本廳所聘大司務均爲上海大飯店出身如霞飛路地司靜安寺路及來喜康生洋行等一號二號司務最高工資月達二三百元之多成績之佳可想而知

B3912

脚癬奇癢

祇要用「阿墨林」一滴 立刻笑容滿面

「阿墨林」是皮膚藥水中之老前輩。止癢第一。最難熬之癢。一滴即靈。凡患癬疥鵝掌及不論何種頑癬。搽「阿墨林」眞能去濕止癢。殺菌消毒

另有阿墨林藥膏

專治 破爛濃瘡 熱癤鬚瘡 乳頭破裂 面部小瘡 水火燙傷 爪傷刮破

南京代理中興大藥房

總經理 昇州路聯珠作坊巷五之一號壽記號

羅勁夫 湯堯丞 仇春靄 啓事

鄙人等被推爲蔭情善堂董事因辦事棘手除向善堂社會局聲請辭職外嗣後該堂無論發生任何事件概不與聞合函登報聲明

B3910

遺失聲明

鄙人於本年五月廿九日在蚌埠福源錢莊購得該莊上海河南路天津路口恒利大銀〇七號福源申莊兌一七〇〇號匯票一紙計六月二日國幣壹千五百元來友抬頭茲因中途遺失除已向該莊止兌掛失外特再聲明無論中外軍民人等拾得概作廢紙

蚌埠利成商店啓

B3991

暑氣襲人，人須防暑
金冠汽水
最消夏祛暑唯一良品清涼衛生希各界注意
南京總批發店 土橋號 中山東路一〇二號
分經理店 華記興 昇州路一〇一號
A872

南京殯儀館
接殮遺體 日夜服務 禮堂宏麗 設備完善
壽材壽衣 豐儉咸宜 經濟殯殮 取價低廉
館址 水西門內莫愁路二二一號 電話 二一九二一 墓址 中山門外京湯路玫頭村

時萬興壽材局
本局開設本京歷有年所採辦上等材料精工製造各種壽材賜顧者歡迎比較
獨補沉杪 柏桐 獨幅壽材 應有盡有
幅川陰香建洲
老店 倉巷十四號

櫻花啤酒
サクラビール
南京代理店 株式會社 福昌公司
總經理 合記商號
珠江路二六二號 電話二一九四九號

夏季衣料的添製請到 健康路·黑廊街
老大綸綢緞局
新到滬港風行衣料數千餘種 花色新穎奪目 定價特別低廉 承製男女中西服裝 特聘名師藝術裁剪 担保風頭十足摩登

首都第一
凱利公司
旗袍料● 西裝料● 花色大王
新穎花色·大批運到
添製新裝 包管萬分滿意
地址…中央商場內

浙杭大批紡綢到京
雪白木色精元貨特別犧牲。數千疋。最好機會。切勿錯過。實價機貨。價廉物美。經濟耐用。照杭原價。
每市尺念六元 廿二丈念八元八角 八尺念八元五角（實售完為止）
歡迎參觀。不合退還。一律送力。請來明片。分文不取。
優待顧客。杭州安記綢廠啓
國歷六月十九日起
B3887

豐價收買鑽石翡翠珍珠寶石
特聘高等技師精鑲白金首飾
北平永寶齋珠寶店 中央商場
A818

中國社會事業協會
首都主辦
大衆殯儀館
本館爲服務社會便利喪家起見特設經濟禮堂簡約辦法如左
殯殮 新穎經濟禮堂 車輛 穴位 接送 化供 做品
價洋壹百元 如欲豐殮亦有最大禮堂
館址 中交通便利 復興路一六四號之二 四月七日開始營業

中國社會事業協會
首都主辦
義葬辦事處
本處經兩月之籌備現已完成自六月四日起開始服務凡本京貧戶因死亡無力購地埋葬者得至本處領取申請書依式填經調查確實後即予以義葬絲毫不取任何代價此啓
辦事處：地址：復興路一四〇之二 電話：二三四一七號

胃腸營養
若素

夏枯

胃腸衰弱，飯食少進，固是人們患夏枯的最大最因，但暑熱逼人，夜間得不到安適的睡眠，也是其重要原因之一。所以人們到了夏天四肢無力，精神萎靡。倘於每日飯後進服「若素」少許，則不但進餐香甜饒味，飯量遂增，並可整腸利尿，排便有序。胃腸健強，則體泰神寧。雖在困人的暑熱中，夜間亦能安然入夢也。

經濟新聞

油然作雲霈然下雨 食糧秋收有望
早水稻因天乾不無遜色 遲稻得雨及時尚卜豐收

【本報訊】我國農田之灌漑，大半仰給於天時，一故有望天收之謂，一、詎本年入夏，天久不雨，田土龜裂，影響禾苗栽植，至深且鉅，故農民求雨之殷，若大旱之望雲霓，日昨忽陰雲四佈，氣壓降低，滂沱大雨，如注下降，竟至徹夜未停，一般農民，莫不喜形於色，咸慶天降甘霖，秋收有望，據熟悉農事者言，今歲早水稻，因天乾關係，無遜色，惟遲稻得雨及時，尚可預卜豐收云、

進口米麥大宗 [illegible]最巨

【滬訊】進口洋貨以雜糧及雜糧粉爲最多值國幣二萬六千三百八十八萬一千四百七十三元，次之爲棉花棉紗棉線計一萬七千二百四十六萬九千三百四十五元，再次之爲漂白及染色棉布，計八千九百六十七萬二千六百五十元，燭皂油脂蠟膠松香，計七千九百萬零零八千七百四十六元，出口土貨，以紡織纖維爲最多，值國幣一萬六千四百八十二萬七千零三十一元，次之爲礦砂及金屬製品，計一萬五千三百零六萬三千四百二十二元、再次之動物及動物產品、計一萬零三百二十七萬九千五百零七元，紗線針織品編織品，計八千八百十六萬六千三百三十六元、

小麥來源暫趨寂寞
食米暗市仍囂張 粉市趁機無疲意

【本報訊】本市民食問題、自貴米售價從升後、市面暗市、依然水漲船高、故囂張氣氛、迄未稍戢、故多數平民無力食米者、均以麵粉爲唯一食糧、致運源滯銷、市價報疲下、猶能屹立未動者、實基因於此、昨日小麥來源、因風雨而停頓、惟本客納買、俱無做開、交易暫趨寂寞、行盤即平中帶疲云、

【本報訊】雜糧市場、昨以雨故、交易甚爲清閑、查各幫來源、爲雨所阻、查本年麥季收成、雖累有昔、新麥上市後、輒倍於往呼吸、但按諸實際行情、並未劇烈衰疲、蓋以四鄉苦旱、田土龜裂、無法插秧、麥價遂覷望難跌、此次連朝大雨、農村獲益至深、雜糧行盤、最近可期疲落、

香港糖價已見下落

【港訊】自港府施行戰時貯糧計劃、凡糧食中所需物品、多劃入存貯範圍、最近乃擬進行儲糖、查貯糖辦法、與貯藏其他糧食品不同、須經過詳細研究方能決定、昨傳本港糖商已在政府指示下進行存貯、此事未免言之過早、記者昨走訪有關方面、叩詢此事、據謂貯糖辦法、現由糧食統制當局與太古糖公司方面研究中、而糖商方面、尚未接當局正式通告、將來如何貯存及應貯數量、現無從探悉、現本港辦糖商號約十餘家、所辦多爲查華糖、以目前存量估計亦有七百萬擔（即四萬餘包）、其中各種糖均有、但以普通用之二十及二十四號粗砂糖爲多、自本港頒佈統制糧食條例而後、進出口均須呈報、亦在當制之列、每星期五呈報存貨種類數量一次、倘或外銷、仍須領取口出證方能運出、大都運往津滬各地爲多、現在糖價比戰前固倍加昂貴、即以上兩月價格、普通粗砂糖每担約十八元餘、至最近兩週來、則價格突跌、每擔僅值十五元餘、緣目前糖市無甚起色、雖銷如常、但以價格之影響、市情不無變化、故貯存問題、尤值得考慮、況糖類不比米麥雜類之易於收藏、經過若干時期即起變質、在儲藏之方法上、與轉貨之方法上、均須有詳細之計劃、方易進行、准有俟當局公佈後、各糖商始能有所決定云、

新法幣之發展與通貨戰之展望 二
張曹譯

（二）由此言之、則環繞於南京國民政府最重要之政治關係爲何、大體可分爲三、第一、南京國民政府與日本之政治關係、此層已如近衛聲明、非常明白、日本對於中國、非區區領土與兵費之要求、乃在互相結合、實行善鄰友好、共同防共、經濟提携、爲共同之目的、藉以貫徹東亞之新秩序、此頗重要事項、關於根本方針者、因日前締定之中日基本條約、業已完全了解、但此約多關於根本方針、是以勢必非每一問題、逐到具體實現時、不能形成南京國民政府之政治力量、因此究竟以用如何形式、方得爲政治力量、成爲問題、第二、南京國民政府與第三國際之關係、欲具備近代國家之體制、不可不與第三國有正當之國際關係、此蓋人所能知者、所以例如爲排除第三國帝國主義之搾取、尊重其合法既存之權益、同時使其承認更生中國之新使命、藉以增強南京國民政府國際政治之力量、并制弱重慶政權與第三國連繫之紐帶、諸如此類之客觀條件、應如何檢討、以及如何付之實行、皆爲緊要之問題、第三、爲日本與第三國之關係、日本乃一面在中國進行作戰與保全治安、而一面爲建設東亞新秩序一幕中之主角一員、現方近則調停越泰之衝突、與近衛荷印之通商、遠則對於在太平洋彼岸之美國、以「民主主義國之兵工廠」自任者、須保持玉帛相將之交誼、諸如此類關係、自然給與南京國民政府之立場、以異常微妙之影響、我日本既以中心勢力、指導大東亞共榮圈、而中國對此一幕、又與我國合演、則兩者運命、不能不重視第三國動向以及歐洲戰情爲轉移、此乃無庸說明者、由此觀之、可見新中國之經濟問題、非在與現實正在進行中之政治問題相關聯處、認識清楚、無從理解、吾人現在應離開「應當如此」之理想論、進而檢討現實之客觀條件、并在認識於政治變動地方、十分理解其所當遭遇之時宜、如此進行、即在以下討論具體問題、亦當適用此種見解、

存貨無法推銷 茶市未脫疲意

【本報訊】本街茶市、邇來一蹶不振、皖茶來源雲集、客銷則反形清淡、各茶棧存貨纍纍、進胃亦疲、加之水脚增加、茶商虧本者甚多、刻茶市行情、雖未江河日下、但人心則浮盪趨軟、青紅各茶、在新茶上市後、均疲落數十元、較諸客歲景況、大有好景不常之概、

上海保持原狀 仍居各關之冠

【滬訊】進口、上海三萬三千六百二十九萬元、天津三萬零六百三十四萬二千八百...

德貨西藥顏料 囤戶居奇銳漲

【滬訊】自德俄開戰以來、忽已兼旬、本市進口之德國藥品及顏料、受時局影響、與市儈操縱、一週來市價扶搖直上、靚測前途、漫無止境、日後不知漲到如何程度、昨據某德商洋行進口部負責人談稱、此次戰事、倘若延長下去、德貨西藥與顏料、確有來源斷絕之可能、蓋第一次歐戰時、因俄國參加協約國、與德國直接衝突、交通阻隔、以致滬上德貨顏料暴漲數十倍、當時因此致富者頗不乏人、年前歐戰雖延長至今、但俄國未被牽入戰事漩渦、本市近來所需德國藥品與顏料、尚能自海參崴轉道運滬、雖來源見稀、未致完全斷絕、故顏料市價、至今尚無劇烈漲風、皆由於此、且國內銷路、亦並無起色、本市廠家配貨寥寥、惟本市一般以囤貨爲目的之投機市儈、在過去一週內、並無利用時機、競相羅致現貨、在市上不惜重價收購、其目光看漲無限、使市價愈漲愈厲、如目前最普通之士林藍等不退色顏料、德國貨達每擔一萬五六千元之鉅、即平日無人問津之各種呆貨、現皆漲起四五成、且皆有市無貨、又據本市醫藥界消息、凡係德國出品之藥品、現已一律上漲百分之三十或四十、近日來各貨者無盡可得、除非以前購進之囤戶方面、尚肯出售、故各醫生均感用藥之苦、但如顏料、猶可以日美貨代之、（法貨自戰後亦來源斷絕）、（藥料則比較更爲困難）

中美貿易進展 進出均佔首位

【滬訊】進口、美國二萬零八百六十七五萬九千元、日本二萬零四百三十八萬二千元、香港一萬五千八百八十三萬一千元、英屬印度一萬零二百八十二萬八千元、澳洲六千八百三十九萬一千元、安南六千七百八十萬零五千元、印屬印度五千六百五十六萬三千元、出口、美國二萬六千七百七十七萬四千元、香港二萬四千八百零四萬八千元、關東租借地一萬零八百十八萬元、日本九千二百二十三萬四千元、英屬印度六千一百四十萬一千元、和屬印度四千六百六十八萬一千元、新加坡等處三千八百五十四萬五千元、

投機商復思蠢動 煤球黑市又抬高

【滬訊】邇來煤球售價、㊀嘅盤自被抬至三百十六元一噸、外加車力四元、㊁門售每擔（一百市斤）十七元（現爲十六元五角六角不等）後、外界指摘頗烈、惟因時在夏令、居民用度退減、故煤球去路至爲滯呆、黑市一度跌至二百六七十元一噸、猶鮮人問津、市況至爲慘淡無色、人心亦渡憊不振、昨據煤業界消息、邇日各投機商煤球又圖蠢動、暗中抬價、以飽私囊、以致煤球「黑市」又起漲風、昨日煤市開做後、人心堅挺、除其他各類煤塊屑維持原盤外、但煤球「黑市」竟又被抬至三百零六元一噸、

海關發表一月至五月進出口貿易概況

【滬訊】海關總稅務司發表民國三十年一月至五月全國貿易、洋貨進口值海關金三萬八千八百八十一萬五千九百五十四金、合國幣十萬零四千七百十一萬零七百八十八元、土貨出口值國幣十一萬一千八百四十萬零四千一百零三元、進出口貨共值國幣二十一萬六千五百五十一萬四千八百九十一元、出超七千一百二十九萬三千三百十五元、而去年同期進口爲七萬八千六百五十八萬三千五百七十六元、出口爲七萬六千九百零一萬零七百七十二元、進出口貨共爲十五萬五千五百五十九萬四千三百四十八元、入超一千七百五十七萬二千八百零四元、

來源并未遮斷 日用品復回挫

【滬訊】烟兌業市場買賣、因投機商人恒伸攏手、以致各類日用品如肥皂、火柴、火油等售價倏漲倏跌、影響民生計、殊匪淺鮮、市況無法趨於持久穩定、昨據烟兌業方面消息、本市各日用品製造廠爲穩定市況、增加市場現貨籌碼起見、均已分別增加生產、故邇日市場現貨籌碼已驟告增多、各項日用品售價之傾跌、似已可預料、同時一般持貨投機商人、勢將遭受嚴重打擊云、（又訊）自蘇德戰事爆發後、一般市儈、復又利用時機、藉口來源中斷、將各項日用品囤積居奇、又抬價出售、製造非法利潤、致各項日用品如肥皂、火柴、捲煙、火油、洋燭、及棉織布疋一致飛昂、但迄今一週來、已足證明洋貨來源並未因蘇德戰事而遮斷、照常源源運來遠東、故市儈鑒於無閒積居奇必要、紛紛放手出售、最近各日用品市價相繼趨降、大都已恢復一週前之物價云、

銀錢業結算獲利佔少數

【滬訊】本市各銀行對於今年上半年營業決算、均於前（三十）日漏夜趕辦完竣、經過情形頗爲良好、惟因年來游資益趨充斥、運用困難、營業甚屬平平、各錢業匯劃莊及錢兌業隨同辦理普通結算亦已完畢、昨日中外銀行及錢業大小同行暨外匯、黃金、證券、五金、荳米、雜糧、外幣、股票各交易市場、均一律休業停市兩天、準三日起恢復開市交易、至於下半年各銀錢業營業方針、據悉大都均主取穩健態度、在此游資壅滯之下、力事撙節開支、減輕負擔、除酌情收受存款外、對工商貸款仍須慎重辦理、防杜投機性質之押貨、對於存款絕對設法消減存息、以便減輕耗息損失、自本月份起如銀行業準備會及錢業準備庫暨各錢業莊號劃工商人民立戶存款減低存息、均已普遍實行云、

行莊業務大遜往年

【又訊】錢業某君談、本年上半年銀錢業受歐戰影響、大致平平而過、因游資充斥結果、使吾銀錢業受累甚鉅、但因銀根寬鬆、於責任上則減少多多、惟本年銀錢業營業、則大遜往年、除商業銀行如上海、浙興、中實、等三數家以外、其餘各行莊大致無甚盈餘、內因被投機拖累而損蝕者大有人在、總之本市因游資充斥結果、銀錢業均獲不利、所望當局能善加利用、以資流通、俾不致資金呆滯、則各業均可獲益云云、

商情

米糧（河下行盤 每石價）

品名	價
四貫米	一四一〇·〇〇
黃熟	一二五·〇〇
洋熟	（無貨）
晉通機米	一二〇·〇〇
元熟米	一一五·〇〇
糯米 上	一五〇·〇〇
糯米 次	一四〇·〇〇
糙米 上	（缺貨）
糙米 次	（缺貨）

雜糧

品名	價
元參	四三·〇〇
蠶豆	四七·〇〇
菜籽	（無貨）
綠豆	五〇·〇〇
黃豆	五二·〇〇
赤豆	無貨
青豆	（無貨）
芝麻	（無貨）
小麥	四九·五〇

油糖（每担價）

品名	價
大連油	（無市）
蚌埠廠油	一六四·〇〇
小槽油	一五三·〇〇
大槽油	一五八·〇〇
菜油	一五六·〇〇
秋油	一三六·〇〇
精鹽（日金）	一七·七〇
淮鹽（日金）	一[illegible]·九〇
四五（每包）	二〇二·〇〇
九號白（每包）	一九〇·〇〇
四號（每包）	二〇[illegible]·〇〇
棉白（每包）	二三八·〇〇
赤砂（每包）	二〇二·〇〇
枝洋（每担）	（無貨）
提青（每担）	一二九·〇〇
青糖（每担）	一二八·〇〇
嗬白（每包）	二五〇·〇〇
本冰（每包）	一七八·〇〇
麵粉（每袋價）	

煤炭（每噸價）

品名	價
綠牡丹	二七·六〇
紅牡丹	二五·六〇
藍牡丹	二二·〇〇
綠飛雲	二七·六〇
紅飛雲	二五·六〇
藍飛雲	二二·〇〇
綠金山	二八·〇〇
紅金山	二七·〇〇
雲金山	二五·二〇
鴻基煤塊	四四〇·〇〇
無煙煤	一〇〇〇·〇〇
白灰煤	一四五〇·大〇
烟煤塊	二六〇·〇〇
烟煤華水統貨	二〇〇·〇〇
烟煤屑	一七〇·〇〇
煤球（每担）	七·〇〇
木柴（每担）	一〇·〇〇
黑炭（每担）	二三·〇〇

香烟（每箱價）

品名	價
大英	二一〇〇·〇〇
老刀	一六五〇·〇〇
仙女	一一九五·〇〇
品海	（無貨）
小白金龍	一六〇〇·〇〇
大白金龍	一二〇〇·〇〇
大長城	九〇〇·〇〇
小長城	七六〇·〇〇
大聯珠	八〇〇·〇〇
明星	六六〇·〇〇
五華	一四〇〇·〇〇
紫金山	一〇八〇·〇〇
大令香演	九九〇·〇〇
百花牌（日幣）	二〇〇·〇〇
黃湯包（日幣）	三五〇·〇〇
美麗牌（日幣）	二六五·〇〇
福拜堂（日幣）	一六五·〇〇
雙斧牌（日幣）	（無貨）
雙斧牌（日幣）	三〇〇·〇〇
金綠牌（日幣）	三三五·〇〇
長壽牌（日幣）	（無貨）
吉祥牌（日幣）	二三〇·〇〇
指南牌（日幣）	二八〇·〇〇
大前門（日幣）	五八〇·〇〇

酒類（每扣價）

品名	價
上海啤酒（每箱日幣）	四五·〇〇
酒	九五·〇〇
高檔	一三〇·〇〇
紹興	一八〇·〇〇
花子	一二〇·〇〇

金融（每兩價）

品名	價
金貨入市平	六五〇·〇〇
金貨出市平	七一〇·〇〇
金貨入市平	六·〇〇
金貨出市平	七·〇〇
華興票買進	一八一·〇〇
華興票賣出	（無市）
日票買進	四五·二五
日票賣出	四四·七五

雜貨（每箱價）

品名	價
美孚洋油（原聽）	四〇·〇〇
亞細亞煤油（原聽）	四〇·〇〇
光華洋油（原聽）	（無貨）
幸福洋油（原聽）	四〇·〇〇
門牌石油（日幣）	一五·〇〇
上海火柴（每箱）	一一〇·〇〇
南京火柴（每箱）	一〇五·〇〇
鎮江火柴（每箱）	一〇五·〇〇
僧帽牌洋燭	三四·〇〇
飛鷹牌洋燭	三三·〇〇
固本肥皂	四二·〇〇
五洲固本肥皂	（無貨）
日光牌肥皂	八七·〇〇
蘇（每担）	二五·〇〇

滬訊彙誌

△食油　因客銷良好、執貨者亦不亟亟求脫、以是售盤均趨微挺、計開本邊清油七月上交價爲一百十七元至一百十七元半、七月下交一百十八元九元、大連豆油一百十三四元、膠州生油一百廿元、棉子油亦同漲一元半、
△黃豆　市勢堅定、計開膠州黃豆爲四十三元半、歸德黃豆四十二元三元八角、青島黃豆四十二元三元五角至四十三元五角、尚有天津赤豆價爲六十八元、本街去化活動、行情均趨堅定、
△苞米　行情挺升半元左右、計開西貢陳苞米二十七元至二十七元二角至二十七元三角、又夾新二十七元八角、荷蘭白苞米二十七元半至二十八元四角、又黃苞米二十八元二角至二十九元、又英華司五十一元、

南京新報火車時刻表

滬寧線（新轉點）

南京至上海（南京開）飛龍	特快	普通	天馬	特快	普通	站名	上海至南京（上海開）特快	普通	天馬	普通	特快	飛龍
22.10	21.05	20.20	15.10	13.55	17.05	上海	8.00	8.35	9.30	11.55	15.20	16.10
20.09	19.50	16.05	13.49	12.25	14.30	蘇州	9.34	11.25	10.37	14.39	16.56	18.07
20.04	18.47	16.40	13.04	11.12	13.30	無錫	10.16	12.33	11.40	15.37	17.34	18.40
19.26	17.51	15.39	12.25	11.01	12.40	常州	11.00	13.45	12.23	16.38	18.23	19.31
18.11	16.33	13.40	11.10	9.42	9.26	鎮江	12.35	15.55	13.37	18.53	19.55	20.45
17.00	15.20	11.45	10.00	8.30	7.45	南京	13.40	17.42	14.40	20.27	21.00	21.50

津浦線

北京至浦口 浦特	通車	站名	浦口至北京 通車	浦特
	8.05	北京	18.50	
	11.10	天津	15.40	
	19.30	濟南	7.40	
	7.00	徐州	22.30	
6.10	11.30	蚌埠	18.10	15.35
8.52	12.50	明光	15.55	13.13
11.30	14.40	滁州	14.00	10.12
13.30	16.10	浦口	12.30	7.50

京蕪線

南京至蕪湖 普客	普客	站名	蕪湖至南京 普客	普客
15.10	8.10	南京	13.20	19.25
15.53	8.53	中華門	12.43	18.40
16.41	9.40	江寧	11.52	17.55
17.24	10.19	慈湖	11.13	17.18
17.32	10.27	馬鞍山	10.58	17.03
17.47	10.42	采石	10.44	16.49
18.13	11.08	當塗	10.10	16.23
19.05	12.00	蕪湖	9.00	15.30

中央廣播無綫電台節目

七月三日播音　周率六六〇KC　波長四五五M　呼號XGOA　【星期四】【夏季時間】

下午
- 一二·三〇 國樂（塞上曲·陽關三疊等）
- 一二·四〇 生活講座
- 一·〇〇 報時
- 報告新聞（日語）
- 西樂
- 故事（衛惠岳毒等）
- 京劇（御碑亭·清官冊等）
- 國文教授（四書）
- 歌唱（夢中達別等）
- 政府公報 報告新聞
- 經濟新聞 上海語（轉播上海）
- 兒童教育 夏天的詩（我猜想）
- 日語講座 高級日語講座第二輯
- 報告新聞
- 友軍將士節目
- 粵樂 播落花·滿天昇平
- 歌唱 回來吧人生多叉路
- 友邦僑民節目
- 報告新聞
- 時局報告（日語）
- 民衆實教演講 馬殿臣餅台等（南京市教育局）
- 京劇
- 演講 參加和平運動的感想 劉自強上校
- 預告節目 記錄新聞

（時刻：二·二〇 二·三〇 三·〇〇 三·二〇 三·三〇 六·〇〇 六·三〇 七·〇〇 七·三〇 八·〇〇 八·三〇 九·〇〇 九·一五 九·三〇 九·四〇 一〇·二五 一一·〇五）

藝豐製版所
本所代售製版材料承製照相銅版鋅版花邊底紋鋼印銅牌
照相銅版套色鋅版交貨迅速 出品精良承蒙賜顧自克己

敬啓者本公司於民國二十八年四月三日奉金陵公司照准發給江蘇省鑛業執照第一一〇號煤鑛照一紙茲因...（本公司代理人蔣子俊啓）
8 3521

夏令最高尚飲料老牌
益利大中瓶汽水
酬酢與宴會須必備大瓶益利汽水品精價廉一瓶能抵普通數瓶
總經理 廣順昌汽水行
地址洪武路二八七號 電話二三一三八號
下關分銷處 中華糖果廠 地址永寧街
興華糖果商店
A827

美國
渴樂斯鮮橘汁
消暑解渴 醒酒清腦 開胃怡精 助長消化

夫子廟
小蘇州
著名揚州醬菜 椒鹽香榧子 本廠鴨肫肝 一精製奶油瓜子
夏令飲品 維他麥精茶 各種果子露
經售蘇州廟得其玫瑰乳腐 代售福建土產 各種冷食廠餅乾罐頭
注意 只此一家 並無分出

馬慶康公司
夏令衛生飲料
特製 菓子香露
清涼可口 有益消化 零沽特別克己 蔓售
地址中華路一六五號

最新發明
大頭菜
總批發處 珠江路西口 萃華支店
經售處 珠江路太平路同和村 恒昌 鼓樓 北 祥
山西路鴻盛和 義永盛 海路 復興祥
魚市街 王瑞昌 恒昌 松奇 經 唐樓新 唱
中央商場 土產祥和源 震 大 路 復隆
石板橋 聚源祥 楕路 華 恒盛

中華路
祥和食品號
新製各種水果罐頭 揚州三和醬菜 精製麵包 冠生園果子露 桔汁汽水啤酒 上等餅乾
電話二二八九一
支店中央商場內
A535

浙紹
六華春酒菜館
地址 貢院東街
電話 二一七四七

福昌飯店
全部歐美式 房間 餐廳 浴室 酒吧 冷飲 衛生 清潔
夏季特備 經濟 西餐
日金單位法幣照市通用
二樓餐廳 電話22577
三樓旅館 電話23372
五樓茶廳 電話23373
南京中山路五十七號

各地通信

七七事變四週年 各地展開第四戰線
華北定名「興亞節」演講兩個月

【本報北京電】七七盧溝橋事變、華北方面、爲紀念劃時代之意義、已取名爲興亞節、今値四週年在即、而日國民政府又爲德義等八國承認之際、期使民衆對此有正確認識、促進中日親善與世界和平起見、各宣傳機關特在當局指導下派遣大批宣傳工作人員赴各地作大規模演講、其期間將爲兩個月云、

浙定行事日程

【杭州訊】浙省府以七七事變、爲中國更生紀念、亦爲東亞民族共同建設東亞新秩序之伊始、玆爲紀念四週年、擴大宣傳起見、業經召開籌備會議、訂定七七事變四週年紀念擴大宣傳週、除按日派員播音講演外、其行事日程如下、七月一日、懸掛橫額、張貼標語、城站搭彩牌樓、七月二日向各工廠工人宣傳、七月三日、流動演講、政績展覽、七月四日、放映燈片、七月五日、學生演講競賽會、浙江復興物產展覽會、七月六日、流動演講、游泳比賽、慰問中日部隊、七月七日、懸旗一天、出版七七紀念特刊、軍事演習、和運勞績獎勵、軍事勞績獎勵、鐵路勞績獎勵、放映和運電影、徵求和運建國歌曲、強化空氣宣傳、遊行、

蕪湖武進情形

【中央社蕪湖二日電】蕪湖各界七七事變四週年宣傳大會籌備會宣傳組、積極、自一日起、依照大會決議方式、開始宣傳、派由流動宣傳隊出動、分向全市街道向民衆剴切講演、紀念七七事變意義、該隊共分四組、每組三人、並爲加強宣傳效率、指揮便利起見、設有正副隊長各一人、嚴密督率、非常努力、關於廣播演講、一日晚八時起由省黨部張常委、九時起由警察局張局長分別擔任、

【武進訊】縣黨部爲紀念「七七」事變、加強民衆對和平反共建國信仰起見、特組成宣傳演講隊兩隊、分赴城區各熱鬧地帶、舉行露天演講、玆悉該部已指派小學、及補習學社、兩民校工作同志於一日下午、率領民校學生、向民衆演講、聽者蝟集、莫不動容云、

當塗開始宣傳

【本報當塗訊】本縣七七事變紀念宣傳籌備委員會、經決定宣傳週分期宣傳後、本日（七月一日）爲宣傳週第一日、上午八時、在模範小學大禮堂、舉行擴大紀念儀式、到各機關法團學校代表多人濟濟一堂、頗極一時之盛、主席縣長張今吾報告開會意義、教育局長高炎齡、縣黨部代表杜楧生、相繼演說、語均沉痛、並勗勉大衆一致向全面和平大道上邁進、散會後全體攝影、以留紀念、本預定遊行、因雨後濘泥、加之各學校已放暑假、故暫停止、

第二軍司令部 設駐蘇辦事處

【蘇州訊】陸軍中將劉培緒氏、自經軍委會發表該氏爲陸軍第二軍軍長後、劉氏即着手籌備一切、該軍司令部擬設蘇州、故劉氏曾親自於十餘日前蒞蘇、籌勘軍司令部地址、當時因適當房屋、一時不易尋得、故返京後、乃將軍部暫設首都、預擬尋獲後、再行遷蘇、近經探悉、劉軍長以所屬十師十三師參加清鄉工作、即將開始、爲便於指揮起見、乃於日前再度派由該軍參議陸軍少將盧崇文氏來蘇、與各軍事當局接洽、會同尋勘軍部地址、昨悉業已勘定景德路附近定光寺、惟該處亦因房屋窄狹、恐不適於設立軍司令部之用、故昨據盧氏語記者、暫設首都之軍司令部、將從緩遷蘇、對定光寺則擬設立該軍駐蘇辦事處云、一俟在蘇勘得適當房屋、再行遷蘇、聞盧氏已被任爲駐蘇辦事處長、房屋現正修葺中、不日即將開始辦公、

名藥之基礎

兜安氏馳名藥膏 專治 濕疹 癬疥 膿瘡 痔瘡 及其他一切皮膚疾病

原料高貴 配製精良 藥力可靠 名廠出品 馳譽中外 六十餘年

兜安氏西藥公司啟 上海江西路四八九號 藥房均售

0-BP 942

[illegible]

浙沈民政廳長 出巡湖屬返杭

【中央社杭州訊】浙民廳長沈爾喬、爲宣揚和平反共建國國策、並調查湖屬民情、諮詢各縣情況、俾逐步改進、於本月二十四日率同隨員微服出巡湖屬各縣、玆以公畢、於今沿京杭各道線、乘汽車返杭云、

北京軍官學校 招考四期學員 本月八日截止

【北京訊】北京陸軍軍官學校、第一、第二、兩期畢業學生、早經分別任用宣職、第三期學生、行將畢業、任用有期、玆爲繼續造就幹部軍官、特招考第四期學生、青年志士、皆可投考、報名期間、自六月十五日起、至七月八日止、治安總署特印就大批招生佈告、分發各省市縣粘貼、

浙省府紀念七七 徵集政績展覽品

【杭州訊】浙省當局、爲紀念七七、業經訂定日程、並於七月三日舉行政績展覽會、由太田部隊主辦、並由省府邀集各機關參加、省府特分函各機關、徵求凡關政績而可供展覽者、儘量予以供給、於二十九日前送第四科、以便彙送展覽云、

浙省立民教館 展開象棋比賽 本月中旬始結束

【杭州訊】浙省立民教館、舉辦之第二次象棋比賽、報名業已截止、計報名參加者、共有三十餘人、玆定於明晨上午九時半開始比賽、聞該館印有比賽日程、分次舉行、預定於七月中旬、始可結束、明日爲開始之第一日、想定有一番盛況矣、

安慶維持民食 集款籌辦平糶

【安慶訊】本市警政當局、暨商界領袖等、頃以糧價高漲、非特與民食攸關、且足影響治安、爲安定民生計、特假總商會內、開會討論、旋經議決由商會籌墊二萬元、縣府墊款三萬元、米業公會籌墊五千元、計共五萬五千元、商請有關方面代爲收買苞米、訂期開始平糶、並經議決組設安慶維持民食委員會、由縣政府、警局、總商會、第一區、合作社、米業公會、雜糧行公會、各業代表一人爲委員、共同組織之、會內設總務、財務、販賣三股、酌用幹事若干人、均爲義務職、委員會議、定週一次、必要時得召集臨時緊急會議、關於經常經費、由各機關平均担負、聞該會組織要綱、已經擬定、日內即將正式成立云

浙物產展覽會 定五日開幕 各組執事已推定

【杭州訊】浙建廳主辦之杭州市復興物產展覽會、決定七月五日開幕、內部組織及所有執事昨已決定如次、（征集組）李振家等五人、（佈置組）方秉寅等七人、（文書組）孫秉鈐等四人、（招待組）門寄東等八八人、（糾察組）謝實書等八人、（保管組）傳金軒等六人、（庶務組）王壽千等六人、

江北人事相諮所 籌辦集團結婚 定八月下旬舉行

【南通訊】江北興業公司人事相諮所爲提倡儉約、舉辦集團結婚、過去二次、深爲社會人士所稱道、玆該所主任沈浒文籌辦第三次集團結婚規定日期爲本年八月廿五日、現已開始徵求報名、登記者已有兩對、業料第三次參加者必較一二兩次爲多、

倪道烺返蚌埠 省黨部致電慰勞

【蚌埠訊】安徽省政府主席倪道烺氏、月前東渡考察日滿政況、備極辛勞、遄務、並赴北京、訪華北政務委員會王委員長揖唐及華北友邦長官、有所接洽、業已事畢、玆據確息、倪氏於前日由津乘國際列車南下、準於今晨十時四十分可安抵蚌站、本埠各機關團體學校、全體均準備列隊到站作盛大之歡迎云、

【中央社蕪湖二日電】省黨部近聞倪省主席已於月前三十日返省、特去電慰勞、蕪湖中央分社、轉安徽省政府倪主席勛鑒、夙具救鄉之懷、不辭跋涉、察考友邦、利國福民、必多借鏡、欣聞返旆、萬衆欽遲、從此政治修明、重光共睹、可預卜也、謹電慰勞、并頌勛祺、中國國民黨安徽省執行委員會常務委員張拱辰、王震生、潘鼐俊、執行委員林仰溪、胡大剛、潘壽恒、呂紹光、王燿廷、洪一鳴、暨全省黨員同叩東印、

鎮江各小學 舉行課作展覽

【鎮江訊】光陰荏苒、本學期又屆結束、本縣各公私立小學校爰訂今日（二十九日）舉行課作展覽、歡迎各界指導、俾使有正確之批評、而謀教育之改善、並悉縣立中學校於昨日舉行成績展覽會、因該校在奐校長領導下、治校有方、各級學生、成績無不突飛猛進、深得各界之好評云、

蘇清鄉宣傳隊 舉行擴大宣傳

【蘇州訊】江蘇省黨部、鑒於清鄉工作之極重要、黨處民衆領導地位、尤不容忽視、乃積極進行、策動各縣黨部、協助清鄉、并舉行協助清鄉工作研究會、組織清鄉宣傳隊、實行出發協助清鄉宣傳工作、今日該會清鄉宣傳各隊、上午八時集合、九時由宣傳科長暨各隊隊長率領、攜帶大批宣傳品、各色標語傳單等、至城廂內外、各指定地區、向民衆作大規模宣傳、吳苑茶社、玄妙觀前、一時各色標語傳單、飄揚飛舞、

北京日前暴風 全市電流停止

【北京訊】華北各地自入春以來、異常亢旱、迄六月十四日始降甘霖、嗣相繼大雨數次、農產物始有收穫之望、不意上月廿七日下午九時餘、平市上空忽然陰雲四布、雷電交加、狂風驟作、飛沙走石、此時適値晚餐將近、各街頭巷口、均爲一般人乘涼之時、乃因天氣陡變、莫不紛紛逃避、約數分鐘、大雨傾盆、至夜間、聲勢愈覺可怕、此時、石景山發電廠幹線、竟被吹斷、以致全市電流完全停止、成爲黑暗世界、各電力工業、亦均停頓、電車停駛、同時並發生災禍數起、全市受災甚重云、

華北新興女子的出路 北京生活學校

【北京通訊】北京生活學校自成立以後、差不多已經有三年的歷史、雖然日子太多、但是這個學校只收女生、不收男生、到校的資格是高小畢業、入學後受半年的生活訓練、成績優良者送到日本去深造、是一個很有出路的女子學府、現將該校近況介紹在下面、自由學園是日本一個很大的學府、座落在東京、從幼稚園到大學研究院、以及研究各種學問等都非常完全、國內男女兼收、已有數十年的歷史、日本很多人物都是自由學園造就出來的、自由學園的羽仁氏認爲這種教育有介紹給中國的必要、於是借着他的妻子、及自由學園的畢業生數人、於民國二十七年春間來到中國的北京、着手組織北京生活學校、最初非常困難、經市長余晉龢協助、由羽仁率領諸人計劃招生及課目內容、當即決定招收中國女生半年畢業、畢業後成績優良者留校研究、然後再送赴日本東京自由學園深造、民國二十七年五月十五日、該校第一期女生二十名正式入學（生活學校）即宣告成立、全體學生均須聽命、教授開始工作是很困難、因爲教員與學生言語參差、後來慢慢也能懂得一些、教授也就隨着容易了、他們主要的課程是語工藝常識、織縫勞作家事等項、實際有用的工作、不外想造成一個能自立的人材、直到現在已經三年了、畢業生將有五期、學生共九十餘名、第六期學生正在訓練期間、生活學校赴日本東京深造的學生、已經有了第一二兩批、已經期滿返國共二十一名、現在留在日本的還有六名、在東京就與自由學園學員在一起的學習、他們課程深造自由學園的學識、在日本的時間、大約十個月左右、回國以後、即在生活學校服務、助理先生們教授新的學生、管理學校事務、一方面自己研究學識達到不用一些依賴、在教授指導之下、自己勞苦工作、衣食住行均能自立、猶如一個大家庭、一般同學們在學校內眞心合作、協助改造校外的惡劣環境、成爲一個規律全能的人才、然後可從學校到各人家庭去改革、而後再推廣到社會上、該校爲使每個學生都造成能說流利的日語、自己能夠編布染絲織衣服各項繁重的工作、都靠自己工作、生活學校的第二批就是辦了一個幼兒生活團、自成立到現在已經一年零七個月、共有三十餘個兒童、一個個非常活潑天眞、年歲都是自四歲至八歲、他們每一天過着規模快樂的生活教授、以簡單的日語及諸般課程各項身心訓練、音樂唱歌、使兒童以家庭學校雙方時時督勵下、受着良好的教育生活、將來作一個健全的國民、以完成生活學校的使命、現該校正本着大無畏的精神、領導一般幼兒青年、向前邁進實行云、

武進李縣長 檢閱武警隊

【常州訊】本邑縣府直轄武裝警察大隊、自李縣長兼大隊長委任儲祖萊爲訓練主任以後、積極整頓、不遺餘力、昨日廿八日七時、縣長馳赴明德中學操場、親自檢閱所屬全體長警、計到第一中隊第二中隊直轄分隊、由各該隊長發施口令、操畢、縣長當場召集訓話、頗爲嘉許、

蘇建廳派員來常 驗收常鹿公路 測丈時遇匪襲擊幸即擊潰

【常州訊】本邑常鹿公路橋樑涵洞及第二段路面工程、（自港口起、迄鹿苑止）於去年五月及八月、先後履工司商承辦動工、迄本年春間、全部完成、即經縣前縣長編造竣工決算圖表、呈請省建設廳派員驗收、以資結束、迨於本月二十三日廳派省公路局包副工程師滄常、定於二十一五日下鄉驗收、旋因連雨二日、未克成行、迨二十七日天晴、由縣派工程處主任於上午八時半陪同該委員前往、並飭武裝警察隊士十三名隨車保護、詎料於十時車抵港口工段、正在測丈驗收之際、突遭匪軍數百名、包圍攻擊、警隊當即開槍迎擊、斃匪約四五名、匪衆不支而退、包委員以人地生疏、致被衝散、李縣長得報後、即派中隊長杭餘錢鉤劉伯儒等、領全部武警隊、會同友軍二十餘名搭乘卡車一輛、趕往出事地點接應、包剿兜搜、連絡官眞柄先生以事出非常、亦奮勇隨往、時匪已得訊遠颺、當包委員被衝散後、以避免機警得法、幸未被險、即由軍車護送回城、當晚李縣長並於公館宴爲包委員壓驚云、

鳳陽縣青指部 主辦和平大會

【蚌埠訊】負有宣揚和運動之使命、促進全面和平、鳳陽縣青年團指導部主辦之和平運動大會、於（二十九）日上午十時、假模範小學大禮堂、於數百青年歡呼聲中揭幕、到會者、計有省指部魏崔二主任、暨張組長、各機關代表、蚌埠各部隊聯絡官、暨各坊保長、各坊青年團員、共約五百餘人、時鳴十句、宣告開會、首由鳳陽縣青指部主任王光祺報告、繼省指部魏崔二主任、蚌埠聯絡官、先後演說、詞多中肯、

清鄉政工團 即開始工作

【蘇州訊】清鄉委員會政治工作團、由團長袁殊、親自率領全體在京受訓工作人員、已於昨日（七月一日）搭乘天馬車抵蘇、在滬團員、亦於同日午後趕到、該團已擇定大石頭巷五十四號爲團本部、並即日開始工作云、

清鄉委會蘇辦事處 已正式成立 李兼處長到處視事

【蘇州訊】清鄉委員會、爲便於督促指揮起見、特在蘇州設立辦事處、并派祕書長李士羣兼任處長、陳光中兼第一組組長、余百魯兼第二組組長、唐生明兼第三組組長、彭年兼第四組組長、何延楨兼第五組組長、該處業經籌備就緒、於一日宣告成立、李兼處長、當於是日上午八時、到處視事、并召集全體工作人員訓話、

浙省嘉興一帶 蠶桑絲繭鳥甌 營業蕭條華廠竟告絕跡（上）

【嘉興通訊】江南是物產富庶的區域、因爲氣候溫和、得天獨厚的緣故、所以農民的生產能力也確較他省爲強、產品除米穀之外、當推蠶桑事業、尤其是嘉屬各縣、對於蠶桑事業、更其重視、鄉人竟有寧願養蠶、不惜放棄種田的習慣、不過、事實上、「養蠶」與「種田」的時間、根本不相抵觸、所以也絕沒有因了養蠶而特地放棄種田的事情、至多對於種田有些無可無不可底心理罷了、

但 現在也不同了、米價是逐步地高漲、蠶絲事業祗有比從前蕭條、鄉人當然也改變了一些觀念、然而、嘉屬各縣的田畝、不十分宜於種植稻禾、也是沒有法子的事情、所以嘉屬的米穀、如果以楚食來講、恐怕也未必足的、何況鄉民、蠶桑事業有着豐富的經驗、從前曾經倚賴爲生故來的、放棄當然也覺可惜、何時運絲的桑田、不養蠶將從何出銷呢、是以嘉屬鄉民、這蠶桑期間、依憑蠶絲事業蕭條、還是要拚命地養蠶、逢著收成好的年歲、究竟在蠶實實上簇作繭之後、也可以換幾張花花綠綠底法幣活絡活絡、調劑調劑上半年的農村經濟、

照 事變以前的情形、嘉屬各縣的絲行、概在一百家以上、大小繭廠總要二百餘家、人人產繭之後、不論繅絲也好、售繭也好、眞是悉聽尊便、而今是不同了、全嘉興屬區各縣的絲行、僅桐鄉有四家、濮院有四家、平湖完全停閉、嘉善向來未設、崇德與海鹽呢、現在劃入了第三區海寧管轄、關於嘉興本縣方面、鳳喈橋保甲制度尙未推進、王店雖絲市尙有、惜無正式行莊、新塍從前有十餘家、但、爲了游匪一度蟠居、也紛紛停業、王江涇雖蕞爾小鎭、因與蘇省盛澤毗連的關係、絲綢雖負盛名、事變後闤闠盡成焦土、現雖逐漸恢復、惟絲綢一項、該業中人、盡遷盛澤經營、以致絲行絕跡、城區方面、在絲業鼎盛之際、南門絲行街、曾設絲行四五家、陸彬秋君固此中之鉅子也、茲陸君物化已久、而絲行亦早告絕跡、

去 年繭廠也有五十餘家、今歲則又不可、因爲統制的關係、小型絲廠都無意經營、華商繭廠絕跡、所以凡屬繭廠均爲友邦華中蠶絲公司所直營、由華商拋繭代收包烘而已、全屬開秤者僅祗二十三家、不幸平湖方面又被匪徒在開秤下二日縱火焚燒一家、是以祇賸得二十二家、現在把各繭廠的名稱和經理人的姓名與開設地點、探錄如下、

屬 於嘉興本縣的、（大豐）經理沈伯勛、地點南堰、（昌裕）經理薛慶祥、地點東柵口、（秀綸）經理兪又祥、地點五龍橋、（順昌恒）經理徐香紳、地點太平橋、（濮興）經理濮欣寬、地點杉青閘、（嘉）經理陳迪安、地點橫堰、（厚生祥）經理楊醉愚、地點塘匯、（恒大第二）經理陳迪安、地點雙橋、（嘉昌）經理顧利生、地點王店東市、（怡和）經理顧利生、地點王店西市、（大新）經理顧利生、地點新塍西柵、（新興）經理顧利生、地點新塍東柵、（天豐）經理徐厚章、地點王江涇、

設 在四區轄境的、嘉善縣方面、（立興）經理顧利生、地點東門、（大章）經理顧利生、地點西門、桐鄉縣方面、（智昌）經理李永豪、地點北門、（公盛）經理李永豪、地點東門、（日昇昌）經理顧漱芳、地點硤石六角亭、（豫昌）經理胡高鶴、地點濮院鎭、（豫昌分行）經理胡高鶴、地點濮院鎭、平湖縣方面、（協和）經理朱紫貴、地點水門、（利平）經理朱紫貴、地點西門外護城河、（鑫昶）經理朱紫貴、地點西門外白馬驛、（附註鑫昶即係被匪徒縱火焚燬之一家、詳情見下篇）（嘉興通訊）

遠東劇團 擴大七七宣傳 七三抵蕪表演

【中央社蕪湖三十日電】國府宣傳部遠東劇團、爲七七事變紀念擴大宣傳起見、將於七月三日抵蕪表演、聞縣府方面、日來對該團來蕪事件積極準備一切、決定七月三日下午二時至五時、招待各中小學全體學生、下午七時至十一時、招待各機關職員暨民衆、地址均爲復興大戲院、

水利會楊委員長 定今日來揚 視察沿運復堤

【中央社揚州二日電】水利會楊委員長、近以籌辦江北沿運復堤工程期屆、對於工程、深表關注、玆悉楊委員長、已訂期於三日來揚、轉道北上視察、據此間防汛人員談、本年運河水位、並未超過水準、復堤工程、早告工竣、可不至有氾濫之虞、

推進社會事業 蕪購置圖車

【中央社蕪湖二日電】中國社會事業協會皖省推行部、在京製就巡迴圖書車一輛、日前運蕪、並派市黨部執委張濟川爲主任、負責辦理、該車將於日內送往各通衢要道、及平民住宅區演講時事、及宣揚和運眞諦、備有各種通俗書籍、便利民衆借閱、

崑山霪雨爲災 巴城田禾被淹

【本報崑山訊】本縣巴城區、位居西北、地勢低窪、每屆黃霉季節、如遇雨水泛濫、田禾即遭淹沒、釀成災象、邇來以連日霪雨如注、河水暴漲、致大部農田、已被淹沒、而以晚香、蔡舟、三塘等鄉爲最甚、一片汪洋、片禾不現、一般農民、異常恐慌、現正設法將水戽入江河、一面並籲請鄉保長、轉請名向區公所請願、設法救濟云、

嘉興學齡兒童 調查統計

【嘉興訊】嘉興縣政府於奉省令、催送學齡兒童調查表、即轉飭第一區公所詳細調查、玆已蕆事、計北平坊一一七〇名、東南坊一〇三七名、湖光坊三七七名、中移坊七八八名、安東坊六一三名、總計爲二千九百八十五名、縣府刻已彙辦省廳轉部鑒核、

蓄電池 汽車胎 碑亭巷十六號

競賣 大昌行告白 A873

鼓樓東 公共行 飲料結晶蒸餾水 木器毯席 電扇冰箱 銀櫃灶爐 歡迎投拍物品 電話31246號 A965

中央飯店 咖啡館 冷飲室 佈置新式 各色西點 現代冰淇淋 夜花園 幽靜涼爽

汽車廉售 中型六汽車一輛、缸件完好、漆水新鮮、用油極省、出讓價格低廉、請於上午九時至下午五時向中山路一〇〇號中華電影公司何君接洽 B3886

失聲明

遺失聲明 敝因被竊、失去南京特別市政府第五九六號證章一枚、除呈請補發外、特此聲明作廢、殷振聲啟 B3907

聲明 [illegible] 黃詩啟 B3911

遺失聲明 [illegible] 徐森啟 B3894

興亞烟公司

愛字牌香烟

總經理 合興華洋雜貨號 南京中華路金沙井七號

明星香水 香水明星

上海中西大藥房 總發行

無遠弗銷 到處可買

上海明星香水廠出品

百花露香粉

明孝陵之石獸 ·曙·

廖庵雜俎

讀物隨筆（一） 叙

嘉定廖叙疇先生，漢學本有根柢，早歲遠涉重洋，歷任駐外使領凡三十年，近年息影古都，暇輒以典籍鑽研自娛，旁徵博引，恒有獨到見解，爲前人所未道者，此次栝棬生北遊，就敎於廖，允爲撰一札記，名曰「廖庵雜俎」，稿已寄到，欣然付刊，俾讀者知所先覩焉！ 栝棬

栝棬先生，韞才抱道，懷瑾握瑜，而又能休休有容，愛夫衆人之偶有一技，若己有之，而爲之宣揚，以覘古今來之不能容人者，相去何啻霄壤，誠希世之善實也哉，而大可爲世風矣，懿歟盛哉，前者偶讀先生「暮春溫夢記」有述及下走之數語，不勝慚愧，並云「允爲本報——撰有趣的長期文章」云云。更覺惡然，雖經欣然相允，但一部二十四史不知從何說起，且若過於專門攷古，原原本本，又恐易引人倦意，不合報上附刊體裁，更不敢說有趣或無趣矣，因思出一法，姑就每天所見及與讀及之各項刊物中，輕描淡寫，隨時筆記一二則，或補充之，或證明之，或修改而待正之，以與栝棬君商榷焉，因名曰「讀物隨筆」云。

讀蔣君百里（方震）地中海舟中詩有句云（上略）…………惜哉甘英竟，竟返臨津旆，不然或此間，分我週旋地，……叙按吳君廷燮讀注富平張鵬一撰之「阿母河記」一書，題爵內引鄭司農說尙書謂有夏土地之廣三倍於堯云：叙又謹按先曾伯祖諱文錦公『路史節讀』（原本，宋，廬陵，羅泌著）陶唐氏紀……乃涉流沙封獨山……西暨沃民東漸黑齒云：

註：錦，按新書俗訛語，堯，敎化及雕題，蜀，越，撫交趾，身涉流沙，封獨山，西見王母，訓及大夏，渠叟，北中幽都及狗國，與人身而鳥面，及焦僥……叙按僅就上文所言堯之所及地，已包含今歐洲，非洲，澳洲，亞洲，及美洲太平洋之一部份，若有夏土地之廣，更三倍於堯，則眞所謂「普天之下，莫非王土，率土之濱，莫非王臣」矣。八紘一宇，大哉皇哉，則試問地中海在其內否？（上文所言各地，若詳釋之，雖千萬言亦難盡罄，故僅總括云歐，非，亞，澳等等洲也）

北京兩名園

三海公園及頤和園

彥華

在這個南方古城裏過夏天，眞可以說是「實在受不了」！尤其是我們北方人，只彷彿是要窒息而死了，然而盛暑的日子還沒有到，如果要是那罪日來臨的話，可眞眞的要用蘇州人說「吃勿消」了。因爲找遍金陵城都找不出一個像點樣子的公園，於是乎我便又深深的想起北京的三海公園和頤和園了。

所謂三海公園原來是由中南海北海內御花園改成的，凡是到過北京的人絕沒有說是不去一遊的，因爲是帝皇的遺跡，所以比起其他的公園來，當然是截然不同：

園裏最著名的是一個四季亭，建築的華麗不用說自然是費了相當的財力人力，然而有一樁很奇怪的事，就是在炎夏中午的時候，一淮這個四季亭，便立刻淸風徐來汗止熱消，就是無論怎樣熱的天氣，也都是這樣，所以遊人往往傳爲佳話，以迷信的人說，是因爲這是皇家的福蔭所至，但我們至少可以相信還是建築特異的關係。

傍晚的遊人最多，因爲北地的天氣只要一過下午三四點鐘便不十分熱了，似乎北方太陽也比南方落得早，待夕陽已沒的當兒，翩翩少年窈窕淑女一對對的都出現了，或是漫步花叢之中喁喁情語，或是一葉扁舟悠然蕩於小湖之中，芍藥牡丹射出淸神的香氣，啊！是如何令人陶醉的地方！

頤和園因爲要坐四十里的汽車，所以遊人是比三海公園少多了，但是風景之美却比三海公園更勝一籌，大家都會知道頤和園當時是怎樣造成功的，億萬元的海軍建造費，全被西太后耗消在頤和圓明兩園離宮的奢豪建築上，但圓明園却毀在八國聯軍一把火下，頤和園若不是聯軍快下命令，只怕現在也見不到了，說起來眞令人心痛。

頤和園要算玉棟橋和十七孔橋最特異著名，兩橋橫鋪在昆明湖上，遠遠的看着那奇異的形狀華麗的建築，立刻會使人想起當時西太后的窮奢極侈，在湖邊有各樣的亭子，其中以石舟亭最引人注意，因爲這亭子完全是石做的一個大船，一頭着陸一頭在水，遠看，

影城近訊

曼曼

岳楓導演的「碧海青天」，仍由宣月娟顧也魯搭擋，前日在丁香園拍攝女鏡頭。

上官雲珠的嘴有些兒不正，不過粗看是看不出的，細看我的媽。

瘦皮猴子韓蘭根異想天開，驟拖汽車。

水鼓牛殷秀岑覓得新居，在甘世東路新順里十四號，他說：「搬家的罪，不是人受的」。

李麗華的媽媽病在醫院，她每天要上醫院，看她媽二三次，實在是孝順女兒也。

看過「孔雀東南飛」的人，都說胡蝶瘦了，於是滿意了。不知殷胖子瘦了之後，能否吃電影飯還是一個問題。

劉瓊編「魂歸何處」腦汁用淨，他的內子嚴斐替他燒銀耳湯。

顧蘭君今年是三十有九，祕密過生日，一切從簡。

陳琦看電影戲，非帶眼鏡不可，「小東西」一居然一派大架子。

採景路喬遷到法租界，辣斐德路一段。

舒適在「無花果」中貼有二條鬍子，他說：「吃不消」。

陳娟娟眞想做東方秀蘭登波爾了，白天裏學英文，晚間複習英文。

梅熹新買汽車，小型馬立斯牌子，號碼760號。

英茵請了女教授補習國、英、算，預備考法政大學。

梅熹在法政大學裏，第一次的學期考試，聽說梅熹有佔第二名希望。他說：「畢業出來後，一方面在電影界做明星，一方面可在法學界充當律師，還不是一舉兩得嗎」？

袁美雲是已故詩人徐志摩的過房媛。

顧也魯學開汽車，宣月娟慨然充敎師。

藝華於半夜三更，祕密攝製歌舞片「葬淸春嗄」，已拍了五十天。

嬉笑怒罵集

馬午作

（二六）摩登

所謂現時代的摩登女子，大多數僅學會了愛慕虛榮，喜裝飾，善揮霍，說謊，和賣弄風騷。

天堂消夏勝地——獅子林

熙迅

活躍季節底夏，在人們的額上，腿間，脊下送來了它的音訊，在戰後繁榮的姑蘇，因人口的膨增，很普遍的一幢房屋要住好幾家人家，因此炎日的威迫，把房子變成了「蒸籠」一般，要解除這威迫，獅子林就成了衆矢之的的消夏勝地，雖然尙有怡園，惠蔭花園等。

獅子林在城內的潘儒巷中，它仗着仙人築的假山的號召力，早成爲吳中最佳的園林勝地，其他的園圃沒有一個能和它分庭抗禮的，即使有很好的景色。

入門古槐夭矯，附石起來儼然是一隻火龍舟。而生，薰蒸的陽光，頓成綠樹陰濃，習習的涼風從樹隙中吹來，淸涼的味兒可以直入肺腑，在外面所感受暑熱的威迫，好像它替你摒除似的，再進是一座花廳，裏面有着刻有山水花卉的椅子桌子，名人的字畫，稀世的古玩，陳設的精雅，可以說無以復加，出廳經過一座富有詩意的石橋，就是所謂仙人築的假山了，山洞中黑石疊疊，忽而晴亮，忽而暗盡，迂曲之美，使你不辨東西南北，其爲眞乎，出洞上石磴，牛馬熊羆似的奇石蟲立，石筍四出，下的石級經九，曲橋有一亭，曰觀瀑，在其中可以見白線似的細瀑，泉從石滲入池中的流聲，底聽泉水蛍蛍的聲，至少可以消除心田中的煩惱，再經過紫藤蔓的長璧，就是最有名的石船了，其形狀完全若眞，中間陳設之精緻，實筆墨所難以形容。

王嬙

蕾一塵

（二〇）單于遣使來朝

鳥語花香的春季，又匆匆消逝，令人感到「春意闌珊」或「林花謝了春紅」的寂寥情節蒲之月，榴火映紅，却撓不斷昭君那「國恩」「親恩」的兩條心絃。

端午節后的不多幾天，元帝邀昭君到飲芯榭賞花。其時，牡丹乍開，芍藥欲放，和昭君的玉容奪艷爭嬌。

酒將酣，昭君蹁蹮起舞，絅帶繚繞，似紫燕戲空，繡袖漫揚，如彩蝶逗花。

所謂「解釋春風無限恨，沉香亭北倚欄杆」還不如這絕佳境地呢！

「延壽這個奸賊，洶屬豺狼之輩，我對他百般尊重，不料竟作此傷天害理之事，陷我幾月囚生，眞是畫虎畫皮難畫骨，知人知面不知心。」元帝開始追述舊事，安慰昭君。

昭君長吁了一口氣說：

「唉！你那裏曉得冷宮之中，還有無數辜負枉屈的難女哪！蒼蒼蒸民，誰無父母，願君主察之」。

元帝剛要答話，聽宦官奏報單于遣使來朝下書。

周嚴婚變枝節多

三友書社爲夜深沉警告國華公司

外界起謗言柳中浩行不得也哥哥（下）

雙方內幕分析

白寒自滬寄

直到今日，什麼——調解——相勸——都成了泡影，雙方都明白的表示進行最後的一着，法律解決。但是我們在他們未解決之前來把這次的婚變分析一下，其主要的原因爲何？

周璇方面

這次最使得我們注意的，就是周璇的態度，眞使局外人感到驚異，她這次竟如此斬釘截鐵的表示，律師一請就三位，廣告一登就是二三十行，好像存心下本錢擺擺華容道，前天調解的一幕，眞像茶館裏講斤頭一樣，在她認爲悲痛情緒下向處九年的嚴華提出堅決離婚要求，在這種的情形下，很叫人懷疑她已有了什麼對象，而有了「泰山」一般的撑腰人，否則她幾年悠長的日子都能忍過去，爲何這一時的「小氣」也攝不了呢？所以照這樣的情形看來周璇的所謂惡意虐待，不過借詞罷了，在周璇的抱腰人是誰呢？這是明明的擺在前面就是她的「過房爺」——柳中浩。但說得也很奇怪因爲這次婚變的導火線，是在上月周璇要到柳中浩家裏去玩，後被嚴華抓回來，所以接着許多爭吵，而竟成了這次婚變，但話說回來「義女」到「乾爸」家里去玩，是件極尋常必然的事，嚴華何必如此認眞呢？其中當然有着一番說不出的苦衷，是未便向大家說的。那天談判的晚上柳中浩却明白張胆的替周璇撑腰，而竟提出了三條使嚴華啼笑皆非的條件，而且會對嚴華又這樣說「離或合快快地決定，用不着牽絲板籐，」你要明白法官處，記者處各方面我都兜得轉，」似乎這件事情，是他所包辦的。這件內幕的事大家都可略略的知道些了，還要一件値得寫上的就是周璇方面的小姊妹談及，她對於這一次的婚變私自痛心極了！因爲她本人並無動機而且她堅持說：「只要雙方諒解，我周璇仍可和嚴華住在一起的」，這件事正像啼笑姻緣裏的故事一般，樊家樹和沈鳳喜，本來是一對好夫妻，因爲有劉將軍在裏面搗亂，於是會一對情人折散。

嚴華方面

這次婚變主動因出女方面，所以男方只有像是一個被法官宣判下的罪犯，任聽種種罪加壓上來，但是，所謂無風終不起浪，關係這次嚴周間夫妻的爭吵，眞是有的事，也就是導火線，但爭吵的起源爲何呢？據各方的觀察及推測大概是一些酸素所致罷了。究竟內幕如何也只有他們內心所知。酸素的起因是這樣的，這次周璇介紹小生韓非入國華公司合主演「夜深沉」時裝片，而在拍片時韓非曾送周璇回家幾次，時在深夜。又與周璇兩人去卡爾登觀戲，嚴華不在而周璇也曾往上海劇藝社看韓非的話劇，所以兩人的情感非常熱絡，這些事嚴華知道了當然要懷疑，因此管束周璇又一個樣子，也此大家皆生了不快猜疑的心理，爭吵的事情隨時可爆發了。

韓非方面

我們看了上面的事實因此便想到這次婚變間接的却與韓非發生莫大關係，但是我們也不能斷定待將來事實的開展，現把韓非的聲明述後以供參攷：

『我得爲「夜深沉」主角，是出周小姐的介紹，當然我對周小姐的熱心提攜非常感激，而周小姐呢？除賞識我的演技外，也根本沒有別的意思：但由她的賞識，我的感激便有了純潔的友誼關係，她時常來參觀我演話劇，我引爲非常光榮，所以我表示歡迎，當時我以爲是一件平淡的事，因爲任何人對大明星，都熱烈歡迎的，不料引起了嚴君的誤會，會親自與我提起關於周小姐的事，我一再向他聲明態度，並以人格保證。』

前日筆者與×君在韓非家的時候，正有許多記者在那裏訪問，據他是這樣說：「本人與周璇祇有普通的友誼，我現在廿四歲，還沒有結婚，周璇是有夫之婦，我爲甚麽要看上她呢？我又爲甚麽要破他們的姻緣呢？何况她出走以後，而不是在我韓宅，這一點已很有力地可以給我辯證了，又像前幾次公司拍戲時間遲了，我們時常一同出來，但倘有同事鳳凰蒙納何樊剛等，於是乘便她回家，後又知嚴華有猜疑的心理，所以從此不再送她了，所以我希望新聞界的輿論，對我韓非要有嚴正的批評，我自問良心，上可以對天，下可以俯地。」說到這裏他流着淚了，接着又說『拍「夜深沉」是我進影圈的先聲，想不到會遭受如此厄運，我灰心了，以後暫備不拍戲了，決退出銀壇』。

周母悲述往事

周璇和嚴華的婚變，已經鬧得滿城風雨了，有人曾經於事後去訪問周璇的母親，在一把眼淚一把鼻涕交流之下她說了許多她的家庭往事。據這位老太太說：我原籍是廣東，而周璇的父親是本地人，曾在虹口捕房做翻譯，可是他秉性最喜歡胡鬧，一天到晚，只知道吃酒化錢，不久就犯了過失被歇，家道因此中落，祖傳一宅破舊房子，也給他賣了。那時周璇還只有七歲呢！我含辛茹苦撫育着她，一切困難忍受着，都看在她的身上，否則我早就脫離濁世了。後來到周璇十一歲，那年家中實在維持不下去了，房租也欠了好幾個月，幸虧二房東和善，見我可憐，不向我追索，才得勉强敷衍着生活。當時有一位親戚，看見周璇很聰明願意介紹她進黎錦暉所辦的新華歌舞團去，便趁此機會，讓她進了歌唱團，就忍痛地讓她自謀生活掙錢了。可是前後只有一年多，他們即告解散。不久歌舞團嚴華主持，就在那個時候周璇便和嚴華認識了。記得那年她只有十三，待到兩人一起到十六歲，終於偷偷摸摸地幹下了人生大事。我因爲寵愛女兒，木已成舟，就順從了她，誰知道造成今日不幸。本來女兒養大了，總是人家的人，不過這孩子也太傻了，自從跟嚴華混在一塊之後，就不把我放在眼中，愛聽嚴華的一派胡話，說我不是她的親生母親，所以直到今天，周璇在公司中拍戲拿回來的錢，全歸嚴華管理，我十多年的心血，也算是白白地枉費了一場。記得在十六歲那年，周璇進藝華，拿五十元一月的薪水，而嚴華已住在我們一起，說也奇怪，他們小夫妻倆感情，却一直不會好過，吵吵鬧鬧，幾乎是家常便飯，周璇嬌小伶仃，吵起來總是怕他的，有時被他打罵，怕得連響都不敢響一聲，只會伏在桌上痛哭，其實他已經是後悔莫及了。戰後他們一同到菲列濱獻藝，又到北平去行了結婚禮，回滬後周璇便進了國華公司，嚴華賺錢不少，只是靠着老婆過日子。……老太太說上一大串往事，臉上是滿罩着沮喪的神色。（菊）

胃口太好了

施瑜作

齒科名醫 徐志冲 醫師主辦
徐志冲牙科醫院
採用最新科學方法治理一切牙科難症
附設健康護齒會 以最低之代價保君一年口腔之安全
院址 復興路七十九號 中央商場南首 A883

兒童齒科醫院
區分：成人部：星期日照常 兒童部：星期一停診 簡章面索
設有蛀牙預防會徵求會員
院長留日東京齒科醫學士陳朝正
院址中山路珠江路口同仁街六十號中華醫院內

國醫 秦伯未門人 張守中 返京應診
診所 新街口忠林坊四八號 電話二二一六五轉 A875

中西醫師 李仲達
經驗四十餘年曾歷任軍政醫務 主治內外各科 祕治婦女癥瘕崩漏 帶月經不調不育與節育 腿足軟麻木腫痛楊梅淋濁 下疳便毒 備有秋急時治 防夏天時疫痧懸疾 診所南門立保安全台

中青齒科醫院 齒科醫師 林中青 全科
院址遊府西街45號 電話二二四三六號

淋病專科
首創唯一淋病專科醫院 用最新發明特效短期根治急慢性淋病永不復發
淮海醫院 精割包皮
油海路九三號（抄紙巷口） 電話二一五五七號

葆初 謝惟仁醫師 診療所
統治內外各科 花柳科及新法戒煙
地址昇州路二六三號（尤府巷口對面） 時間上午九時至下午四時

厲羣牙科醫院
院址南京中山路五〇八號 鼓樓黃泥崗

廣通醫院
院址中華路府東街
用最新良法一二星期內徹底淸除鴉片白麵等毒質 住院如居家中 絕無痛苦亦無反癮 章程待索
包戒煙毒 統治內外花柳各科 婦女痛經 （精割包皮） 醫師華達三

李眼科醫院
眼科專門 院址中華路內橋（青年會對面）
眼科醫師李培 設備完全 電話二二四七〇號

性病專科醫師 顧洪模 主辦 博濟醫院 在京有十六年之歷史
專醫性慾缺乏不快全感 陽萎遺精早洩 梅毒淋濁 急慢性之徹底根治 一二三期 下疳 魚口便毒
院址：八府塘 時間：上午十時至下午二時
分院：江寧府大砂珠巷六號 時間：每日上午八時至下午八時 建康路姚平巷

國醫楊伯雅子 楊紹伯醫室 朱雀路慧園街十三號

專門戒烟戒毒 廣東醫院 程立鈞大醫師
本醫師以二十餘年之經驗爲同胞解除疾苦徹底根治毫無痛苦已經本院戒絕者已不勝計數京人士早已有口皆碑惟恐有人影射致遠道來院者誤諸君注意勿爲所欺是幸 章程函索即寄
院址中華路府東街

國醫 推拿科徐希濤
專治中風不語半身不遂四肢麻木手足拘攣筋骨痛肝胃氣痛肺癆吐血痞塊腰痛跌打損傷新久疑難雜症不調小兒驚風
診所復興路南首慶後街八號

新新斷癮
本藥對於各種毒品鴉片白麵紅丸俱有特別效用一經試用無不藥到病除
地址：南京太平路第四二二號 電話二一六一七號
山久洋行總經理

廣福丹 純淨及含戒烟 滋補 癆咳 治愈 戒煙
上海正德藥房發行 各大藥房均有代售

立止猪狗臭病 狐臭粉
揉後立刻止臭 除根時指定 各藥房均售 A859

鮑正療養院
◎爲週年紀念優待戒煙毒諸君◎
本月念八日爲本院一週紀念對於來院受戒者費概以八五折計算以示優待良機不再欲戒從速
附設花柳內外各科 門診上午九時至十二時 下午一時至四時
院址石鼓路三十五號 電話二二四九一號

花柳救星大批到京 現代花柳聖藥 痛瘋梅瘋特靈 對頭
均屬傳染如犯此症危險迅速請服梅瘋特靈有藥到病除之功 價目大瓶三元六角 小瓶貳元 經理分售 各大藥房均售 A876

專醫 梅毒淋病
採用德國最新發明新藥專治男女花柳新久淋病及一切併發病症當日見效四日負責徹底除根永不再發 設有優待貧病五圓打六〇六針吃藥在內不另取費
院址建康路嵋山醫院 狀元境口便是 A887

翟俊良 梅毒專療
各期梅毒 下疳橫痃 急慢淋濁 陽萎早洩 睾丸炎腫 女子白帶 婦人陰瘡
包醫徹底 實收根治 每日上午八時至下午 仍照常應診

百齡醫院
花柳專科 內外產科 （附設）戒煙部
▲淋病，下疳，橫痃，新法治療▲
診所明瓦廊九十八號 原住新街口 院址國府路九九號 電話二三四九七號

中醫張仲樑
兒科專家 兼內婦科

南京鍼灸療養院 門診部 療養部

中醫 孫巨才分診所
專治男女老幼內外一切疑難雜症 所夫子廟狀元境十三號 上午胡家花園 下午狀元境
本診所門西羊市街胡家花園十五號 A879

南京婦嬰產科醫院
院長女醫學士唐芝 院址寧海路十二號 A881
科目 專門產科婦人科內外花柳各科
各科由男女專門醫師担任（備有病室）

第十一期 逢星期四出版

嚴格化驗市上救急藥水成分

小言論 青年們是否需要性教育？

（靜子）

「性」是一向被人視作神祕而不可告人的一件東西。但是無論什麼人，或其他動物，一到了春情發動期，因了情慾的衝動，都免不了要有性的行爲表現出來，尤其是一般青年因了性的本能要求，爲了一時性的衝動。無從發洩，就不得不戕賊身體，犯上了違背生理的手淫等等錯誤舉動，以求一時之快感，而遺終身之伊戚。

最近接到許多青年讀者的來函，內中有十之八九全係手淫，遺精，陽萎等等的問題，可見此類青年病的普遍，不容再忽視了。

因此關於性教育的灌輸，似乎是必要的，果然實施了性教育以後，是否利弊互有？或者更因此而誤入於「誨淫」之道，那末全視施教者的如何善誘了，我們總不能因噎廢食，而令其長此下去，使有爲之青年，因不良讀物的引誘，致墜入深淵不能自拔。

所以如何使此類青年病能够減少，那末一般不良讀物的取締和性教育之實施，似乎都有待於教育及衛生當局的注意了。

救急藥水是什麼

朱鳳安

緒論

王寒碧先生上期在天花亂墜閒健談裏說：「市上救急痧藥水太多，其配合之藥料，是否可靠，當局宜嚴厲查究其成分，如果發現濫製，將人命爲兒戲者，必須繩之以法」。以上這個問題，確實值得我們注意。近來市上各藥房各雜貨店販賣的小瓶藥水，種類很多，名爲濟衆水，痧藥水，救急水，救急藥水，十滴藥水……名稱不一而足。（本文暫且都名爲救急藥水。）裝在小小的玻璃瓶內，裹以花花綠綠的包裝。誇大的廣告上說可以治療各種急症。僅僅幾角錢一瓶的代價，深得一般人的歡迎；有些人竟視爲治療急病的特效藥，甚至於無論什麼病都吃一瓶。筆者感到關係人命的，救急藥水究竟有何價值，藉民衆醫藥週刊的地位作一檢討。

救急藥水的成分及其功效

市上販賣的救急藥水，種類雖多，但是其配合的方法，大同小異，現在試舉幾種處方如下：

處方一
番木鱉酊 八〇〇西西
鴉片酊 八〇〇西西
樟腦 三〇〇西西
薄荷油 一五西西
亞硝酸二烷醑 三〇〇〇西西

處方二
上等白蘭地酒 一五〇西西
鴉片酊 五〇西西
番木鱉酊 一〇〇西西
醚製纈草酊 一〇〇西西
以上每次服用十至十五滴。

救急藥水的主要成分，是強心劑，興奮劑，止痛劑，利尿劑等互相配合而成。論其功效亦不過僅具一時的強心，興奮，止痛，利尿等作用而已。

救急藥水誤病的例子

救急藥水有它在藥物學上的相當價值，不容否認，但其效力，決不會如廣告宣傳那樣偉大。現在舉幾個實例請大家看看：

（一）小學教師王女士某日正午，因赴宴會飲食過多，晚間突然腹痛，嘔吐，體溫增高，呻吟叫苦。鄰人勸她服了兩瓶救急藥水，半小時後，腹痛已止，其他痛苦亦復減輕。次晨，病狀復發，於是又服救急藥水一瓶，未見著效。第三天，病勢凶險，遂赴醫院求診。據醫生檢查後說，所患係急性盲腸炎，已合併急性腹膜炎，因失去手術的時期，竟無法救治。不數小時，竟一命嗚呼。據研究所服救急藥水，內含有鴉片麻醉藥，發病之初服藥後，功能止痛減少痛苦，但並不能遏止病勢的進行，而失去早期診斷早期手術之時期。

（二）小學生王某，某日在外購吃冰棒二根，次日發熱，腹瀉，裏急後重，糞便中混有紅白物質。其父急購救急藥水喝服半瓶，服後居然止瀉。但患兒體溫甚高，人事不省，病勢甚危，其父速延某醫院醫師診察，某醫師即用灌腸方法，將患兒腸內洗出很多膿血，並施以種種治療，始轉危爲安，而獲痊愈。原來患兒所患的是赤痢症，糞便裏的紅白物質，便是大腸上面潰爛的分泌物，也即是膿血。治療方針，須使腸內膿血排出；而救急藥水內有止瀉功效，患兒最初服藥後，其腸內膿血不得排出，膿血的毒素在患兒體內發生中毒現象。

結論

查文明國家販賣成藥的，多於說明書上載明成分的量劑，並經衛生機關的化驗合格，方能發賣。我國的成藥，多數是祖傳祕方，也不經衛生當局的許可，公然發賣，誠不知葫蘆裏賣的什麼藥。商人唯利是圖，民衆只貪便宜，每年因成藥而誤病致死的人，不知凡幾。至於市上所售救急藥水，以何種有效，何種已經衛生機關許可，筆者尚未詳細調查。不過據筆者推測，救急藥水的原料，相當貴重，如果用高貴的藥品，合法的配製，加以包裝廣告運費稅金各費，那麼，每瓶藥水僅僅二三角或三四角的代價，恐怕藥廠的老板是要賠本。於此，吾人不得不提出兩個問題，加以檢討：

一、衛生當局對於夏天銷路極廣的救急藥水，應嚴格化驗分析，研究其配合藥料及方法，有無不當。（其實，對於一切成藥。均須如此做法。）

二、救急藥水出品的廠家，應當在廣告說明上載明藥品的成分及量劑。

以上兩問題，關係市民的生命，不容忽視，希望賢明的衛生當局注意，並賴醫藥界同志的宣傳。

吾人對於救急藥水，只好當做仁丹一樣，如果精神上不適，輕微的腦貧血，中暑，不妨試服，也有相當的效力。如果患有重症急症，還是請教醫學專家去解決，切莫把救急藥水當做各種急病的救急藥，而延誤疾病的治療。

淋病 急性淋與慢性淋

梁溪醫隱

淋病在花柳病中最難全治，亦最廣汎，其病原菌爲琳病雙球菌，乃一八七九年納塞而氏發見，多數集於患者分泌液中，在女子子宮頸部菌數特多，男子如與之交接，即侵入尿道而爲患矣，凡娼妓無論上等下等，殆無倖免，尋花問柳者，亦無不一嘗其味，良家婦女，由丈夫傳染者，亦復不少，幼年處女大率由洗陰時感染。

淋病之症狀，男子與女子異，即發病後四五星期與四五星期之後亦不同，蓋初時各種症狀，均甚劇烈，爲急性期，四五星期後，各症漸漸減輕，名慢性期。

男子急性淋

淋（新白濁）大抵傳染後，經三日至一星期，尿道口發奇癢，龜頭發熱，時時思排尿，且感熱痛，二三日後，尿道口紅腫，溺時疼痛，先分泌淡黃色黏液，漸呈黃白色濃厚膿汁，自尿道口不絕流出，重者混有血液，（血淋）陰莖不時勃起，堅硬（強中）殊感痛苦，包皮腫脹，鼠蹊腺並起腫脹，是即淋毒性橫痃。溺時痛如燒灼，竟有不能忍而痛苦流涕者，約經一二星期後，如治療適當者，各種症狀，逐漸減輕，再歷一二星期，即可全愈，如淋病六星期後，尚不能愈者，都變成慢性淋。

慢性淋的原因

慢性淋多因不守衛生，勞動過甚，不戒酒色，醫治失宜，洗滌不清，或用強烈性注射藥水等，約發病後第六至第八星期，以前所述各種自覺症狀，殆全消失，惟排尿稍溷濁，晨起時，尿道口有膿封閉，放尿時毫不覺痛，病者往往誤認淋病已愈，殊不知淋菌仍存在也，設遇稍近酒色，或勞動過甚，則前述各種急性症狀又現，惟不若前之劇烈耳，如此一輕一重，無有已時。

淋病轉成慢性後，且能併發種種疾病，如睪丸炎（子癰）攝護腺炎，淋菌更能由血管傳入各關節，而發淋毒性關節炎，關節浮腫疼痛，運動不能自由。

女子急性淋

女子患急性淋者，其症狀及痛苦，與男子較，有霄壤之別，陰唇腫脹潮紅，尿意頻數，自覺外陰部灼熱或搔癢，淫意亢進，步行時摩擦生痛，起橫痃，有時感小腹痛，其苦楚遠不若男子之甚，大抵經一二星期，諸症即消退，惟其如此，且因女子怕羞，或以有礙顏面，均諱疾忌醫，均轉成慢性，但時下白帶，而無治愈之望矣，在娼妓乃增多傳染狎客之機會。

更有一注意之事，染有淋病膿汁之手，沾染眼內，而發生危險之膿漏眼，治療淋病之法，較有效者。

治療淋病方法

一、內服利尿殺菌之藥劑「戈拿散」藥片，每日三次，每次二片。

二、靜脈注射由尿道排泄之殺菌劑「愛情克淋」，此藥殺菌力極強，雖稀釋至四十萬倍，已能殺滅新鮮活潑之淋疾雙球菌。

三、以戈拿散尿道射液，裝入尿道注射器，注入尿道，然後用手挾閉尿道口五至十五分鐘，可放去之，以達殺菌目的。

此外更有透熱電療及注射器菌苗等法，限於篇幅，恕不贅述。

天花亂墜閒健談

王寒碧

△一般宿花問柳之徒，每於情急之時，方寸已亂，不暇細檢其有毒與否，祇圖稱快於一時，一經傳染，又諱疾忌醫，循致毒素深入，莫可解結，良足慨嘆。

△柏油路歟綿綿分泌出油質，和着人們的汗已在交流了。閨中亦感相當的悶熱，此時此地寫文章，最是一件苦事。

△蚌埠馬路上，現在不容易再發現那使人皺眉的死老鼠，因爲防疫委員會已出了每頭一角收買的代價。

△香港醫務當局最近嚴禁隨地吐痰，處罰程度，視違犯身世而定，最高可以罰款達一千元，或有期徒刑六個月。

△秦淮畫舫，既無西湖遊船之玲瓏，亦無南湖船孃之風韻，身臨一泓臭水，不知開懷何在？

△北平書場已遷往國際飯店屋頂，披襟當風，聲韻節奏之美，此亦消暑之勝處也。

△寧波鼠疫再度流行後，迄今在撲滅中，現福省光澤一帶及閩北與浙南各地，鼠疫亦已發現。

△據向天文台探悉，長江下游，如南京，安慶，九江，漢口，杭州等地，整個氣候，已爲霉季所控制，雨水的增加，此爲必然之勢。

△我們的衛生工作，要先從「點」和「線」做起，才能推及於「面」。

△本京河水，多不清潔，欲求疏濬河道，談何容易。如能將各河流民衆汲水處，由當局指定數處，每處派員監視，凡市民汲水飲用時，須先經過消毒手續，始准挑運。未知當局有所採納否？

△欲購便宜之西藥，還是到首都藥品消費合作社去採辦，不但種類全備，而且配方正確，該社素以服務爲目的；自非普通西藥房所可比。

△陳翊氏策劃之社會服務處，（分新街口，夫子廟，下關三處）爲民衆解除困難，其功不可沒。

△法國小學校當局，爲增進兒童之健康，於每星期一三五日，以含有維他命A及維他命B之朱古力糖分發各兒童。

△美國門哈登「每日新聞社」社長巴特遜大尉最近發表「決定嬰兒男女性研究之結果」，據稱：「若用重蘇打，則生男子，若用乳酸，則生女子」。巴氏自將該文發表後，各界爭先詢問者甚多，應接不暇，深以爲苦，因即聲明，除關於動物之實驗外，共有職人類者，徹不答覆。

△據「近美國營業協會公衆報表，美國已有九千四百八十九名嬰兒，係人工受胎所產生，此一紀錄之發表者，爲奈葉亞及計爾拿兩氏。從優生學說來，對於人類有極大之貢獻，惟從道德見地上研究之，究竟實際上，能否適用，此中大有問題。

△枇杷過市後，桃子登場，色相雖不佳，然滋味頗可口。

△暑月多痱子，法用菉豆粉二兩，滑石研末一兩，和勻撲之，若加蛤粉二兩亦可。此爲經濟的治法。

△夏令最適宜之花露，爲青蒿露，藿香露，佩蘭露，荷葉露，銀花露等，既能清涼退熱，又可化濁利溼。

△客有問於予曰：「近日中醫處方中，時見應用六一散，天水散，請問方中藥味與其功用何如？」予答曰：「六一散，一名天水散，方中藥味爲滑石末六兩，甘草末一兩合成，主治中暑煩躁，口渴欲飲，表裏俱熱，小便不通，並解酒食諸毒。兩味合用，乃清熱利溼之劑，雜病用之，當以絹布包煎，暑病用之，最好外以鮮荷葉包煎，因荷葉具有清暑之作用，是以六一散，爲中醫在暑天所常用之藥方，用以泡茶代飲亦可。」

△阿Q第二恭而敬之的向X局長上一簽呈，除說明健康上的重要外，並擬具辦法三條：第一、禁止穿高跟皮鞋。第二、不准穿三角褲。第三、請求公布絕對不准燙髮之命令。

浮生略記

戴洛卿

余名畋，憶束髮受書時，請師賜字，時胡師靜泉字曰治平，嗣從朱師月波游，復更字曰叔平，俱不愜予意，後讀（書經）五子之歌，「畋於有洛之表」，因自字洛卿，其時年十有七，方隨先君樹垣公習岐黃家言，溯吾家之以醫世其業，肇端於先曾祖考耀南公，蓋先世籍安徽之休寧，屬徽州府，是處人在清時，大率業當典，俗有「徽州朝奉」之稱，先大王父以少東而就習於江南，司管樓，（當例，凡金珠首飾，細毛衣服，俱儲存樓閣，就職員中，選殷實而謹誠者，負守護之責，名曰管樓），少行動，顧素羸弱，恆嬴多病，欬嗽久，厭醫鮮效，迺憤而歸求醫籍，於藥鑪茶灶間，寢饋鑽研，孜孜弗倦，會，心領神悟，一旦豁然貫通，遂自投藥餌，參以食養，積歲沉痾，竟告霍然，欣喜出望外，益堅其好古敏求之忱，商業朋好中之抱有採薪憂者，往往慕名延診，莫不著手成春，或有罹醫疑難，備經醫而未瘳者，先大王父亦必殫心救治，竭力挽回，由是道譽日隆，求診者踵相接，肆中舁牀雜還，呻喚聒耳，經理心厭之，召而謂之曰，本業職守重，醫更關人命，勢難兩全，果樂道，心懷利濟，請出而懸壺，以償汝願，先大王父韙其言，挾術壽世，擇於句容縣屬高陽橋之許氏，許亦以醫名，尤擅長於外科，有許公壽田者，於遜清咸，同之間，在滬濱極享盛名，兒曹獲趨庭之訓，能傳衣鉢，海上夏君應堂出其門下，故亦蜚聲一時，先祖雲耕公，承父之教，復請益於舅氏，因屬之洪楊之亂，避居上元縣之崇禮鄉，解溪鎮，抱道資生，馳譽鄉曲，百里外赴診者，爭先恐後，絡繹載途，擔架舁板，遮道遏衢，鎮街固狹隘，肩摩轂擊，行人往往攘臂起爭之衡，地方之不肖者，歆羨之餘，嘖有煩言，時思藉以尋釁，先祖頗有遐避意，適江督曾沅帥患黴毒倒發，延接來城診視，時先府君春垣公亦隨侍逾月，遂賃韻料坊名醫師司徒筱舟之屋而居焉，觀察郭公月樓，以先君篤實醇厚，頗加賞識，樂爲延譽於搢紳士大夫間，故當時所診，泰半爲官宦，暨郡城世族，以及四鄉之人，同時吾儕享名最盛，業務最繁之隨仲老朱子老諸先輩，先君率以不伎不求，無近無爭之態，相與沆瀣一氣，頡頏一時，同道咸推重之，先君所習科目兼內外，以無瑕醫陋習，故亦稱名於時，其實先君於內科，如本證，時感，婦人病等，匠心獨運，投治輒效，街譚僅精於外，蓋亦皮相之論也，我生不辰，命途多舛，正束髮受書之年，適政體改革之變，辛亥，癸丑，兩度赴滬避亂，寶貴光陰，坐使蹉跎，叩諸日者，據云生逢破日，芸牕有阻，不能奮跡詩書，只宜白手創業，竟承庭訓，從事習醫，慈父見背，未能深造，傷哉。（未完）

醫訊報道 南京產科醫院之動態

本會爲保衛首都婦嬰健康起見，特在首都先行舉辦南京產科醫院一所，經積極籌備後，院址已擇定廣州路甯海路轉角（東瓜市三十五號），所有房屋，業已修葺，煥然一新，並於前月杪，假本會職業指導所（國民大會堂二樓），舉行實習助產士考試，投考者約百餘人，考試時異常嚴格，由沈副主任委員及本刊編輯王寒碧親臨監考及口試。業經評閱試卷完竣，並與及格者分別談話，茲將錄取姓名，公佈於後：

正取者：劉堯 施佩蘭 席與錚 郭志成 劉鑑 金景秀 都芬 王承琦 白筠芬

備取者：張啓蘭 王秀華 宋兆章 孫寶鳳 王寶菁 徐慧敏

該院將於本月初旬正式開幕，所定簡章，刻已印就，如門診，出診，住院接生，出院接生，檢驗，納費，免費等諸辦法，均經規定，欲知該院診療章則者，可向該院或職業指導所（國民大會堂二樓），新街口，夫子廟，下關，市黨部社會服務處，及復興路首都茶座等處索取可也。

傷寒名稱在中國應用範圍上的演變（中）

汪紹生

傷寒這名稱的出現，在中國醫籍中，最先的著作，就要算張仲景的傷寒論了！他這一部傷寒論，爲的是對一種傷寒病的證狀，治法，加以詳細的探討，他還一部書的內容，是用中風，溼，暍，溫病，風溫，霍亂等各種病來作比證，可見他所謂傷寒的還是一種病，是中風，溫病，風溫，痙，溼，暍，霍亂等病以外的一種病，也決不是中風，溫病，風溫，痙，溼，暍，及霍亂等病，所謂傷寒論中所論的症狀，病變，治法，雖未能夠給我一個整個的詳確概念，雖未能給我們可以對於他所謂是傷寒的病與現代所認爲是傷寒的腸窒扶斯作一種切實的勘合和推斷，但是根據他的那一篇自序裏所說的：「余宗族素多，向餘二百，建安紀年以來，猶未十稔，其死亡者，三分有二，傷寒十居其七，感往昔之淪喪，傷橫夭之莫救，乃勤求古訓，博采衆方，撰用素問九卷，八十一難，陰陽大論，胎臚藥錄，並平脈證辨，爲傷寒雜病論，合十六卷。」在這一段話語，我們可以得到一個先決的概念，就是他或她那當時所謂是傷寒的病，的是一種傳染病——疫病——決非普通的外感病，也可想而知，他或他那當時所謂是傷寒的病，既是傳染病，現代醫學界說腸窒扶斯就是他或他那當時所謂是傷寒的病，雖然是可以說查無實據，却不可以不說是事出有因啊！（未完）

「上熱下寒」治驗

乙亥春，本京雪記藥號店夥張君，就診於余，患喉痺，食飲不下，大便洞瀉腹痛。余曰，此上熱下寒之症，用藥不可偏寒偏熱，溫之則喉益痺，清之則瀉不止，病人自知藥性，乃取出二方視之，一方喉科所開之涼藥，因恐礙痛瀉故不敢服。一方係溫中止瀉之燥劑，因喉痺，又不敢服，二方均欠妥當，余爲處方用紫雪丹裹碌中丸吞之，服後咽通而瀉止矣。（程壽山）

▲本報歡迎短小精悍之作品，須加新式標點，惟抄襲之作，請勿寄來爲幸。

▲太倉凌慰庵凌叔章趙寶森醫士：承蒙過獎，愧不敢當，所囑應理達命，一俟印就，當即寄上不誤。

早洩 外治專藥 愛力多
專治性慾衰弱，神經過敏，精關不固等症 廣生中法各大藥房均售
函索即寄 A858

兩性奇書 閨房聖經 貞與淫
兩性生活巨著 男人女人必讀 A882 空前未有奇書 須知女人貞淫
贈送樣本

調經素
朱雀路總經理屈臣氏大藥房 各大藥房均售
專治婦女百病 對於經閉經痛 尤有不可思議之奇功

新海浴廳
現已大批新貨到京
包裝 一〇〇支裝 一四四一 五〇〇四四 內服片 三〇片裝
本京各大藥房均有代售 總批發三省聯合新藥社 昇州路北京出張所
南京代理店 夫子廟 廣生大藥房 中華大藥房

白敬宇眼藥
主治沙眼，爛眼，及各種時行目疾
店址南京朱雀路奇望街白下路昇平橋

三新池浴室
西式房間 座位舒適 洋磁浴盆 定價低廉
電話二二八一一號 地址：中華路三山街 A795

三江商行
公論南京市洋服界首席
西裝 婦女裝 時裝 大衣 海陸軍服 專家
行址：三山街口 建康路一〇一號 聯成鞋莊原址 A445

首都服裝界 屈指第一
大新公司
最新到 特級 名貴 呢絨 綢緞
精製 女子旗袍 春季大衣 高級西服 大衣袍褂
地址建康路一五一 電話二二七六九

上海牌啤酒
大批到京 振華貿易公司
高尚飲品 售價公道 歡迎酒菜館經售商 另蔓批發
中山路四十六號（新街口） A885

麒麟啤酒批發
各種老牌蚊香大廉價 特價品每盒五角五分
太平路文昌巷拾號 運隆洋行 電話二三四五一番

金山牌麵粉 南京批發處
榮新洋行
白下路一四九號 電話二一九五六號
常期大批現貨 歡迎賜顧 A824 A791

卡車出讓
茲有一九三八年利和牌三噸卡車兩輛極合運輸之用今欲廉價出讓如有意購買者請到上海路三號接洽可也 A877

義合東磚瓦
南京和平門外東門村四〇號 南京金陵大學側潘家菜園三號
電報掛號〇〇一 電話三一七六九號 電話三一七六八號 A574
自備汽車 取費低廉 代客運輸 穩妥迅速

上海餘昌分此
鐘表 眼鏡
百代唱片 高尚鐘表 電機修表 定價特廉
地址中央商場
歡迎參觀

本京著名古剎
古林寺
西康路 山西路西首
風景幽雅 山林環抱 交通便利 空氣清暢
誠爲夏令唯一之避暑勝地
內設乒乓象棋 名廚專辦素筵 各項娛樂 招待週到 A888

打字
本所開辦已十二載 備案現擴充添設城南分所以便利來學之士 續招四十八期男女學員 簡章函索附郵八分
所址石鼓路一三一號 南京市私立新民中西文打字傳習所 城南分所 市府批准

火險
敝公司承保各種火險 如蒙惠顧無任歡迎
總公司：上海外灘18號
南京：南英保泰保險公司
地址：珠江路一六〇號 電話二三四一〇

夫子廟
華美鞋室
夫子廟國際舞廳右首
夏季男女皮鞋 △時式各種走鞋 任君選購，請到

上海麗都鞋店
最近由滬運到大批男女皮鞋繡花走鞋價格特別低廉敬請參觀比較 A884

天津三聚鞋店
選辦高尚材料 最新異樣時鞋 工料花樣完善
新法精工製造 男女高等皮鞋 貨高價實久着
中華路一八〇號

照相福記材料
南京總批發部白下路二一二
直輸各種照相材料用具及照相用藥品大小鏡箱鏡頭放大機照相燈暗室安全燈各型強光燈泡定價比衆公道荷蒙惠顧竭誠歡迎新品DiA人像乾片價廉物美六寸三元五角四寸一元七角
（本月七日休業一天）

諸君 欲攝現代化的最精美藝術像 請到 亞洲 新都 照相館
取片準確 包君滿意
太平路 夫子廟 淮海路 龍門 電話二三二七四

大同照相館
營業要目 自動轉機 弧光攝影 油彩放大 照相材料
中山路國府路口電話二三五六九

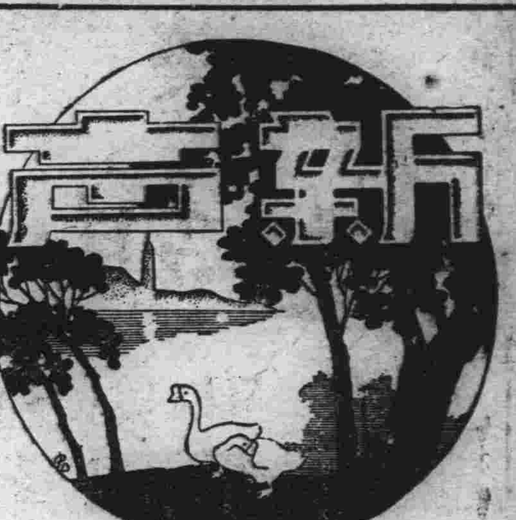

三重愛

芙孫

落花委地一般的，蓮生的逝去，不知覺間，已一年了。

在去歲，在同樣的梅雨瀟瀟的時節裏，愛了幾許的周折，我們才從那一方前線上，尋得了蓮生的屍骸，把他靈柩搬回家鄉來，雖然生前他是一個「男兒志在四方，埋骨奚必桑梓」的曠達者。

又是梅雨時節了。天氣乍陰乍晴的，空中瀰漫着水份，人被悶得要窒死。

買得一束鮮花，我們一夥朋友，相率步出郭外，同至蓮生的墓上一掃。歸途，我們特又繞道至他冷落不堪的家中，拜望了一拜望他之白首的老母。絮絮叨叨的，承她老人家額外的告了我們不少蓮生的生前這樣，生前那樣。從她話裏，我知曉了兒時的蓮生，他便就專喜喂雛飼犬，在小小的童年時代，他即洋溢着一腔渺無邊際的愛。

拖着沉重的脚步，由蓮生的家中歸來後，沒精打采的，打書架上，我抽出了那本蓮生贈品的「希臘神話集」。在一幅「愛神」的插圖下，無意中又給我發現出他的一段墨跡：

「愛是一把火，牠不燒死了人，就得把自己燒死了的。人生，更自然而然的，必得經過三重愛：年青時，憑着獸性，愛美人；年壯時，憑着血性，愛母國；年邁時，憑着理性，愛人類，愛衆生，愛世界的。

人們在爲青春的我擔着愛，其實，何去何從，我對自己的愛，早就安排妥貼了」。

而今，長眠地下的蓮生，已算踐了生前的讖語，惟不幸竟在第二重愛上，馬革裹屍，疆場灑血的，把自己毀滅了。

漢陽江上的琴音

賴來

是中秋的月夜。

萬里一碧的天空，那好似一輪玉盤的明月，在這中秋的夜晚，她的光明，分外的顯得清亮，大地也照耀得如同白晝一樣。

沒有風，祇是靜悄悄的，漢陽江上，眞是水不揚波。

在清亮的月光之下，漢陽江口，停泊着一隻大船。這船上的主人，是晉國上大夫俞伯牙先生，因爲修聘楚國而歸，舟次漢陽。俞先生因爲仰慕龜山風景，白天裏曾在龜山上，作了一日的漫遊，晚間在船上，賞過了月，又多飲了幾杯酒，枯坐無聊，就動了他撫琴的清興。

伯牙命童子焚了一爐香，又將琴囊取出，放在案上，伯牙捲起袖口，親自開囊取琴，將絃軫調好，那一雙靈活的手，就開始在絃上移動起來。

隨着他的移動，音調就在絃上發出動聽的曲子，抑揚頓挫。在這中秋的月光之下，明月，琴音，益使人感到無限的清逸。

「錚」的一聲，在曲猶未終，琴絃忽然斷了一根，伯牙不禁大怒。他知道，琴絃折斷，這是有人在偷聽他的撫琴。

「去！上岸去看看有什麼人在偷聽琴音！」當差的奉命正待要上岸去看，忽然岸上有人說道：

「船上的先生，不要見疑。我是打柴晚歸，路經此地，聞聽先生的雅操，所以在此聽琴」。

「哈哈！打柴人也敢說聽琴二字嗎？何其狂妄！我也不計較了，快叫他去吧！」

在絃斷的時候，伯牙本來有一股怒氣，他叫當差的上岸去看看有什麼人聽琴，那意思頗有懲戒一下那個不知琴音的俗子，及至聽見打柴人說出聽琴二字。不是一般傖夫俗子所能說出的。至少，這打柴人是有點琴的知識，他不但怒氣全消，反而覺得好笑。

「先生這話不對，豈不聞十室之邑，必有忠信，門內有君子，門外君子至！先生若嫌山野中沒有聽琴的人，在這夜靜更深的荒崖之下，也就不該有撫琴之客了。」

伯牙聽到打柴人說出這番話來，斷定他是一個知琴之士，突然也就改換了態度，走出艙門，對岸上說道：

「岸上的先生，既是聽琴，自然得識琴音。請問可知道我剛才所彈的是什麼曲子？」

「那是孔仲尼歎顏回之卒的曲子。」打柴人毫不猶豫的回答。

伯牙聽了大喜，知道這打柴人果是個知琴之士，請那打柴人上船來見面，連忙叫當差的安了跳板，一看之下，果然是個樵夫。看他的樣子，很有點傲慢的態度，見了伯牙，長揖不拜，但伯牙並不計此，反而對他很客氣。

對於琴的史話及其三昧，他們一問一答，談得非常的投機。最後，伯牙尚欲試試這打柴人是一個如何的知音之士，就將斷絃整好，撫琴之下，意在高山。樵夫隨口贊美道：「美哉，巍巍乎，志在高山也！」伯牙凝神再鼓，其意在於流水，樵夫又贊美道：「美哉，湯湯乎，志在流水矣」！伯牙見樵夫定當知道他的心事，不禁肅然起敬，便以賓禮相待，又命童子擺出酒肴，二人就坐於皎潔的月光之下，對飲起來。

在對飲的時候，他們方才互道姓名。伯牙至此，才知道樵夫名叫鍾子期，是一個草野的賢者。

他的知音，他放棄了上大夫的資格，堅要與子期結爲異姓兄弟。當晚，在中秋夜的月光之下，再添了一爐淸香，二人頂禮八拜，就這樣奠定了他二人的生死之交。

月光依然是格外的皎潔，漢陽江上沒有一點兒風，船身穩得如同在陸地上一般。他們的酒興，沒有絲毫的減淡。不過，在他們的痛飲之下，月是漸漸的西斜，夜是漸漸的深沉了。

小品

吾之廬　窮家孩子　螞蜂的心腸

•忱亦•

吾之廬

這間小小地屋子，還不能承認是我的，只能說是人情上免租賃居——雖然由我住在裏面。

它偏位於二層樓上的一隅，窗子西向，冬涼夏暖。樓梯呢，假使兩個人碰頭，那必須下樓者再走上去，或上樓者再退下來，才能解決這個通行問題。夜裏有電燈，因此，光線比白天還覺充足些。

蚊子，蒼蠅，臭虫，亂紙頭，蜘蛛網，應有盡有。

桌子，椅子，帳幔，泡茶壺，衣帽架，當無皆無。

可是天棚和牆，如果不拔一層塵土，也是白白地。

我常常發窘，當朋友訪我來的時候。總想寫一張逐客令，貼在門上，謝絕任何人進這間屋子，不過祇能對生人才有效力。

心裏一時高興，也大掃除，拿出在小學裏作值日生的精神，借隻水帚擦擦地板。

在牆上掛一幅畫，和許多朋友的照片，終久他們的臉上，都蒙上塵埃，好像和我一樣的倒霉，這也是我欺侮他們不會說話，最高限度，不過瞪着眼瞧我幾下罷了。

書和鞋子，在地上總是打架。屋裏沒人，誰也不去調停，唯有好事的，蹲在窗台上的面盆漱盂，好像唆使它們鬧的越兇越好，反正主人也是個「草亂無」。

爲了觀瞻，買得一盆繡球花，和一盆小柏樹，也不知這屋子是甚麼道理，萎黃的萎黃了，脫葉的脫葉了，眞辜負我兩角錢的瓜子。搗碎給它們作肥

窮家孩子

「八歲左右的女兒，背了兩歲的小兒，小兒走着；背上的小兒的捏着拳頭的手裏，捏着垃圾一般的草葉，只是永久的凝視着，呵！看那臉上的神聖的哀愁呵！」（周作人譯）

草葉，也是一個七八歲的女兒，也領着一個五六歲的小兒，那片荒蕪的草場，是他倆坐坐躺躺的消閑所在。黃黃地頭髮，瘦瘦的臉龐，細細地胳膊，明白的指示了路人，他們是營養不足。

襤褸地襁褓，零亂的鞋襪，粗敝地帽子，更顯示告訴路人，他們是窮家孩子。

窮家孩子的天眞，已逃逸，已沉淪，這並不古怪！一個襤褸，稚子，往往會被疑的壓迫，給毀滅到拘束和呆板。那命運無異第一年的樹秧不知道天會降霜；或者是綠蔭下一株小草，不曉得日光被大樹奪去。

他們在人世間的地位，好像是「沒有的」那樣小，窮家孩子，拾起一根枯柴，又扮出手去，正足以象徵他們生命的價值。

狼來了，虎來了，哦哦！哦……。母親催眠曲中，已在他們的心靈上，渲染了一層赭色的恐怖，不怪他跪得不克自持。傍晚孩子望着他那細長峭瘦的影子，舉起他那蝴蝶的小手，揉着濕濕地眼瞼。

孩子在哭泣嗎！埋怨誰？天黑了，月亮庇護你去，先睡一夜罷！天明的時候，願你早些起來。

螞蜂的心腸

我的天性，縱然不敢以廣仁博愛自居，可是也不見得殘酷和暴戾。因爲我往往在一切生物遇到不幸的時候，會潛潛地替牠們難過，滴下淚來。至於甚麼戕牲害命，更屬譚虎變色。

傍晚，太陽照例被西山吞下去。沒有風，沒有雲。一彎西子眉兒月，偃掛在黃昏的天空裏。它的微笑，好像正誇耀它比昨天出世得早些。

東院花園的香，妖嬈着使沒心觀賞的人，也施步在那兒徘徊。

築巢的雀，在薔花樹上，囀得人怪覺煩厭。有一隻螞蜂，張着翅膀，兇兇地飛。態度既不文雅，而又鹵莽，實在沒有蜜蜂那樣安詳，無疑的這螞蜂是魚目混珠，濫竽充數。裝腔作勢，從這朵花，又飛到那朵花：嫌它，蔑視它，而輕視它。它却不自覺，仍舊吻花，仍舊吻花。

但我，我倒爲它難堪而顏紅，使臉上泛上不自然的色調，所以我很同情它，異樣的同情它。我開始走近它，意思就是想勸告勸告，討厭的事少些。要說這本是一番忠誠的好意，誰知道肯否認哪！我神經上驀地起了一種劇烈的驟變，哼！原來被我同情的那隻螞蜂螫刺了一劍，我對它不便加個批評，——然而這就螞蜂的心腸，

啓：

平文宏，古丁草，楚飛孤兒，盧情，投稿諸君，六月份稿費（結至廿五日止）已結出，請示通訊地址，或攜章還向本社會計處領取，爲荷。新聲編輯部啓

秦淮「三問」

•寄瑛•

惜雲室散記

白門舊有茶菜館三家，曰：「問津」，「問渠」，「問柳」，一時號稱「秦淮三問」；享名悠久，營業亦佳。滄桑變幻，今「三問」無一可尋矣！然猶堪憶及者，爲「問渠」及「問柳」，至於「問津」，則僅記其名，其地址匪特杳不可尋，且不復記憶已。邑人諒有記及者，余則不敢信口以說！

「三問」命名雅致，故令人印象深刻，「老南京」至今猶能一談及之。此外「得月台」，「市隱園」，均因名稱不俗，文人名士咸樂就焉。今之一般酒菜館，則以新奇命名爲號召，雅俗之殊，亦已遠甚，如「四五六」，「小巴黎」，即其例也！

「問渠」故址，在「桃葉渡」頭，即今「老寶新」菜館之間壁，爲一著名茶社，營業不以點心爲招徠，專事清茶鋪售，茶葉之佳，高於其他茶社一等，故其時有茶癖者羣相趨就，視爲「品茗」之大好所在！晝自晨及昃，座上不空，銷茶之多，其數亦足驚人！

「問柳」故址，即今之「好好樓」，名爲茶園，實則兼售酒菜點心，營業旺盛，爲一般饕餮家所推賞，其地寬暢清潔，幽雅宜人。後臨溪河，尤爲廣敞。記其所享譽者爲「醋溜靑魚」及「炒魚片」。烹製極嫩，均甚可口。一般茶客，皆以一嘗爲快，尤以「炒魚片」膾炙人口，最受歡迎。職是之故，大量靑魚常川備置，且必須鮮活方美，輒見其以竹簍繫置河干。盈筐滿簍，皆靑魚也。

吾父素好小酌，兼亦嗜酒，故爲「問柳」之老顧客，輒攜余以往，因得領略風味。記其時余年稚幼，尙在髫齡，今忽忽二十餘年矣，每一憶及，恍如昨日。吾父棄養後，「問柳」亦告停歇，數易其主，一度爲「晚菘園」，專售素菜，一度爲「大祿」茶社，彷彿今之「一好樓」焉。今雖食指頻動，而「炒魚片」已不可復嘗，殊爲悵惋！

羅曼羅蘭會見記（上）

山本實彥著　巴達譯

歐戰爆發後，世界人士無不注意法國文壇巨人羅曼羅蘭氏行蹤和態度。曾一度謠傳他於歐戰初發時，支持達拉第的戰爭主張，後來得不到證實。一年多以來，關於羅氏行蹤的消息，據譯者所發見的，只有日本改造社社長山本實彥作的這一篇。在一般人對他懷念甚殷的時候，譯它出來，想也頗有意思。可惜本文作者會見他時，是在法國崩潰前一個半月的去年五月初。巴黎陷落後，一直到現在羅氏到那裏去了呢？仍使我們關心着吧？——譯者。

我在離巴黎二百數十哩的西南部農村凡茲萊（Vezelag），會見了正在埋頭寫大作的羅曼羅蘭先生，是在我再從英國飛回來的五月初的時候。因爲五月中旬我必須赴瑞士，所以想在四月三十日拜訪他。後來T的朋友D打電報來倫敦通知我，羅曼羅蘭已給在巴黎的T回信來了，說四月二十八，二十九日都可以。所以我經過二三日的猶豫，到了五月初才拜會他。羅蘭先生把從巴黎到凡茲萊去的火車都寫下寄了來給我，但我因很少接觸過法國鄉村的生活和風光，就和T一塊兒駕小汽車去了。T在巴黎和瑞士，都和羅蘭先生共過生活，是很好的朋友。

那天早晨，天氣像要下雨似的，我以爲駕汽車是很麻煩的了，所幸到了凡茲萊並沒有下雨，才安了心。從巴黎行約三十分鐘，有一個大森林，森林裏高高地聳立着櫟樹和樅樹，走在這裏面時，涼風沁沁的從車窗吹進來，心裏感到說不出的愉快。加之，Seine河時時露出臉來，所以感到無限輕鬆地走過了。離巴黎走三四十分鐘處的鄉下市街，看來很古舊，住在裏面心情很好似的。家屋相當地多。

到了凡茲萊時，已是過中午了。在街口的旅館吃了午飯，大概是因爲這旅館是這地方最漂亮最適爽的緣故吧，聽說常有些人從巴黎到這兒來作二三日的休息的。凡茲萊說是城，其實只不過是位在山丘上的鄉下小鎭吧了，那叫作馬多萊奴的寺院支撐着它。在飯廳裏，有掛滿了像農村的有錢人似的勳章的胖太太，有喝醉了酒，唱着歌吃飯的家族。大概是這一家族的家長的那紅着臉的傢伙，不聽小孩和妻子的制止，作着瘋狂的姿態，使在這兒的人們發笑，使二十四五個小孩子簡直是無可如何，啼笑皆非了。然而，這並沒有使飯廳裏的人們厭惡，却使他們感到爽快哩，所以我們也像看着餘興似的到笑着吃完了飯。

這旅館的菜清淡而味美。葡萄酒是這附近的土產，尤爲上上。問他們一晚房錢多少，僅及巴黎的三分之一，約日金三四元，簡直是吃驚的便宜。我誘惑地對T說：「眞想住它一兩晚哪。」他也說：「住一下也好呀……」。不過，終因急於去德國，很可惜，只好讓他日有機會再來住了。」所謂讓他日的機會，怕是一生永不能再來了吧？

在旅店正面，有一個頹廢的尼寺。在高丘之上，它像寂寞的廢墟似地巍然屹立着。我的荒亂的靈魂也感覺到彷彿是廢墟似的，沁沁然的，於是拉起外套的衣襟，走向尼寺的下道去了。從地上權力世界逃遁的生活，是寂寞的，但也有安靜。遠離騷音的世界，愈能雕琢世界的深奧了。對北歐砲火的咆哮身不聞；從樅樹的靑葉下看着陰鬱的天空，我拖着醜陋的身體到這兒來了。我的司機是很心直的男子，他也懂得這方面的情形，他說：「日本人也喜歡這一套吧。」這簡直不是奉承話似的，我能够過了很好的一日。喝了一杯葡萄酒就想睡了，走起路來就疲倦了，這時節，却忽然下起毛毛雨來了。我們放快了脚步，走到了一個籬裏很有名的寺裏去。馬多萊奴聖堂，不僅在這鎭上是著名的寺院，在法國中部也是來歷很深的歷史的寺院。我們因爲距離和羅蘭先生會見的時間還有三十分鐘，我們就在寺裏觀光和聽人家說明了（譯者按：這一段話，正恰到地表現了原作者當時的心境）。

夜郎夜草錄

金諾

（七）上龍背

他眞是快人快口，把鄉人與范虎提醒了，於是老頭子收下了手槍，范虎們就開始跟着他們而上路了。

接着鎭上的人們，又來了一隊青年和老年，都燃放着鞭砲，畢畢砰砰的響着恭送這一枝「仁義軍」英勇的走上他們的征途。

早上的陽光，照在大地上，在揚范鎭的郊外，山坡多於平地，看去好似一幅美麗的圖畫，他們這一枝人馬在山坡上蜿蜒的步行着，恰如置身在畫圖中，一些不知名的雀鳥在空中，枝頭，林裏給他們唱着娛耳的歌曲，一些不知名的花草，四面八方都散佈出它們馥郁的香氣，這情景雖然說走路上很辛苦，都是在那些年輕人還不覺得有疲乏之處，個個的都抱着無窮的希望，精神是非常的飽滿。

翻過了好幾座高山，大家正走得汗流氣喘之際，放出去的前頭偵探，有一個飛跑轉來向范虎報告：「司令官！前面十幾里的地方，有護靈州的駐軍，大約一團之衆，看那情形，還有作戰的準備」。

「那末！我們改道走吧」！這是周章的主張。

「不行！我們第一天出發，絕對不改變方向，無論什麼軍隊阻擋，我們都要衝過去」。范虎立刻反對周章的主張，依然向前走去。

同時便下令道：「全體搜索前進，發現敵人，便開始攻擊」。

這一來全體都興奮了，人人都把槍上了「紅槽」，一律摸索前進，先鋒隊更派一班人作尖兵，本來已走疲乏了的弟兄，這時聽見要打戰了，自然他們並不懼怕，只聽大家叫道：

「又要抬溜子（上火線）了」！

這時候隊伍已分成三部份由陳家場三路迫攻，民魂指揮右翼的一枝人，范虎自任中路指揮，担任攻擊正面，佈置妥當，就奮勇前進了。

【六一】

[illegible]春花

于羽著

（六二）請她到北平去幫忙

穿着白衣的僕歐，穿來穿去的和姚經理招呼，他在這裏顯然是非常熟悉的。他向站在面前的僕歐，用夾着雪茄的手指，指點着菜單，吩咐更換什麼菜。僕歐走了，他溫文地向綺蓉微笑一下，用手摸着鼻尖下面的小髭鬚說：

「夏小姐，這兒你常來嗎？」

「不，不常來。」這時候，綺蓉是驚魂甫定，正在用閃爍的眼光在偷覷着四面的座位，看看有沒有熟悉的人。驟然聽得姚經理的問話，一時答不出什麼話來，就很老實地把眞情話說了。

「以後有空，可以不可以常來這兒坐坐呢，夏小姐？」姚經理側着臉向綺蓉說着，看着她隆直的鼻子，覺得她臉部的輪廓非常美麗。

擴音器的音樂又在響起來了，滿園的燈光突然黯淡下來，姚經理半躬着身子說：「可否請夏小姐賜我伴舞一次呢？」

「眞對不住，我不會。」

「那兒的話，你太客氣了，請賞光一次吧！」姚經理不等綺蓉的回覆，便用手攙着綺蓉的手臂。綺蓉倒不好意思不站起來，陪着他走向舞池裏去。姚經理的身軀太龐大了，而露天舞池又是水門汀鋪的，光滑異常。他在上面舞着，似有周轉不靈之苦。綺蓉以前雖也會舞過幾次，且因爲多時未嘗試，也顯得非常生疏，被姚經理拉着拖着，頗覺不勝重載。到後來，姚經理更把綺蓉摟得緊緊的，有時竟使她喘不過氣來，綺蓉雖然覺得這樣是很不適合的，但是爲了避免兩人的傾跌，便只能讓他緊摟着。

兩人回返座位，菜已送來了。他們便一面吃着，一面談着。姚經理說北平有個地產公司最近需要清理，他準備最近就要到北平去，並且需要調動很多人去幫忙。他問綺蓉願意不願意去跑一趟。綺蓉想着自己已有好些時候沒有到北平去了，這次倒是一個好機會，既可重溫當日舊夢，又可與各位老朋友重見。心裏當然異常高興，便馬上答應下來。姚經理約她明天到公司談詳細的辦法。吃完飯，兩人又舞了幾次，姚經理再用汽車送了她回去。

東和劇場

今日開映　松竹公司出品兩大巨片

時裝風流巨片　小姐之隱情

古代滑稽巨片　鹽原多助

同時加映　日本新聞　珍奇新聞　國外新聞片

備有華文字說明書

冷氣全館

國際劇場　新街口世界大戲院舊址　電話二二九四二號　務必擁擠請早臨

華新最新近香艷通俗電影

談瑛　顧也魯　主演

玉連環

眞假趙雲卿！前後救人命！

冒充女增白送一條命假名得官小夫妻團圓

中央大舞臺　信永公司　中央商場後面　地址新街口淮海路一五號　電話二三〇八七號

張韻樓　翠嵐霞

日戲票價　星期一二四五　對號六角　花樓二角　正廳一角五　頭等五角（捐稅外加）　上午十時開始售票

今天日戲　郭少英　郭叔鵬　新盤絲洞

張韻樓　翠嵐霞　全本四進士

今天夜戲　郭少英　馮燕秋　三戲白牡丹

大英節烈　水濂洞

天香閣戲茶社　地址夫子廟 A677

龐雲麟　王妙卿　劉鸞蓉　施瑞欽　孫素絹

臨江驛

重金禮聘　初次來京　譚派鬚生　蔣韻華

五號夜戲　六號日戲　夜戲　七號

捉放曹　坐宮　見娘　回令　出窰　別家

羣樂戲茶廳　夫子廟

晚戲　金鳳樓　南陽關

張劍影　陳鳳貞　武家坡

童素芳　五日紹蟬　六日廉錦楓　七日霸王別姬

南京大戲院　夫子廟姚家巷

巨大驚人消息！

禮聘捲土重來張添亭領導喜臨堂童伶劇團

蓋叫地　新新艷秋

張義童　張綺霞　張義鵬　七歲紅

全體童伶一百餘人即日抵京

注意登台日期及偉大劇目？

中華劇場　地址夫子廟公園井　電話二二三七九

實行中日邦交文化介紹

今日公映兩大名片

新興公司超特名片　水鄉夜譚

新興公司古裝歷史名片　父子重遇

譯有詳細中文字幕及說明書

加映家庭短片及世界新聞片

明星大戲院　朱雀路 A886

本院自開演京劇以來，過去之角色及佈景，荷蒙各界讚許，敝院主人猶嫌美中不足，現復僱工修葺一新，添置特別驚人新奇機關彩景，更不惜巨金禮聘海內馳名文武坤旦劉鳳霞領導京劇團一行男女演員百餘人來京在本院登台，敬祈各界注意開演日期爲幸

義記　白鷺洲茶室　A870

六朝勝蹟　風境幽美　重修工竣　納涼勝地　各色名茶　維揚細點　附設冷食　一應俱全

附設美術照相部

萬利酒家　上海分此

中西酒菜　高尚筵席　掛爐猪鴨　萬利和菜　特備一維揚麵點　沙鍋魚翅

堂皇禮廳　四季新時　改良西菜　隨意便酌

地址夫子廟貢院街　A808

太平洋酒菜館

津川名菜　各種筵席　女子招待　房間淸潔　空氣流通　如蒙惠顧　特別歡迎　隨意便酌　坐位寬暢

地址夫子廟貢院東街　電話二一七四八　A531

洋酒！汽水！礦水！

本號專經理上海德商美最時洋行各種門樣冠牌號洋酒及靑島勞山礦水汽水零整批發

經銷處　大陸牛肉莊

地址中山北路三五號　電話二二三六七

國泰飯店　南京新開　太平路娃娃橋

房間優雅　佈置新穎　喜慶禮堂　富麗堂皇　衞生設備　淸潔舒暢　地址適中　招待週到　承蒙賜顧　竭誠歡迎

A868

仁記　都益處菜館

飲食衞生　禮得高等名廚　清涼食品　請顧客一試便知言之不謬也

特聘蘇滬閩蜀殷勤招待

地址夫子廟貢院街　電話二二九二八號

大陸　西餐館　牛肉莊

自製各種德式香腸火腿　選運青島黃牛肉各種食品一應俱全

中山路一七一號　電話二二〇九三號　中山路二二五號